●वर्ष : 16 ●अंक : 108 ●मूल्य : 02 रूपया मात्र पृष्ठ : 08 RNI No. DELHIN/2008/23928

दैनिक लोकतंत्र की शान

लोकतंत्र का स्तंभ

दिल्ली से प्रकाशित

मंगलवार 06 अगस्त 2024

Mfg & mkt by.. ANGEN PHARMACEUTICALS (OPC) PRIVATE LIMITED

Distributorship ke liye contact Karen . (9315755133 / ya email Karen) angenpharmaceuticals@gmail.com

इस्तीफा, भारत में शरण, डोभाल से मुलाकात, मोदी-जयशंकर में बात

नूना न्यूज एजेंसी

भारत के पड़ोसी मुल्क बांग्लादेश से आज पहले तो शेख हसीना के इस्तीफे की खबर आई। फिर सेना द्वारा अंतरिम सरकार बनवाने का ऐलान आर्मी चीफ ने खुद सामने आकर किया। वहीं प्रधानमंत्री शेख हसीना को ढाका से निर्वासन झेलना पड़ा। जिसके बाद उनका सुरक्षित ठिकाना भारत बना। यहां उन्होंने गाजियाबाद के हिंडन एयरबेस पर लैंड करने के बाद भारत के राष्ट्रीय सुरक्षा सलाहकार अजित डोभाल से मुलाकात की है। कहा जा रहा है कि दोनों के बीच एक घंटे तक बाद हुई है। दरअसल, ब्रिटेन में जो हिंसा भड़की है उसके बाद अब शेख हसीना ने फैसला बदल दिया है। कहा जा रहा है कि वो लंदन की बजाए अब फिनलैंड जा सकती हैं। ब्रिटेन बीते 13 सालों में सबसे बड़ी हिंसा की चपेट में है। इसी वजह से शेख हसीना को अपना फैसला बदलना पड़ा है।

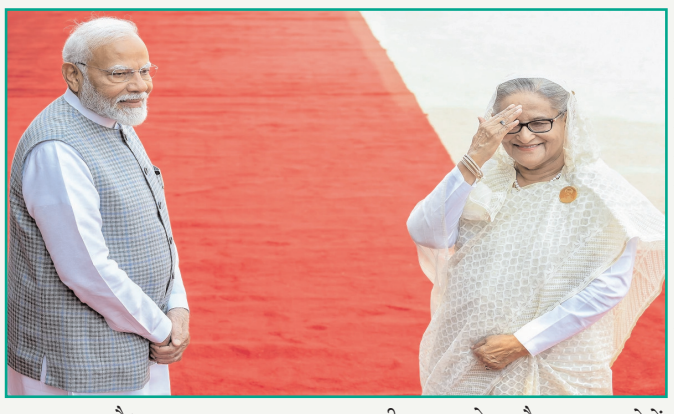

1. प्रधानमंत्री पद से इस्तीफा देने के बाद शेख हसीना बांग्लादेश से रवाना हो गईं और उनकी उड़ान दिल्ली के पास हिंडन हवाई अड्डे पर उतरी। एयर ऑफिसर कमांडिंग (एओसी) संजय चोपड़ा ने एयर बेस पर शेख हसीना का स्वागत किया। भारतीय हवाई क्षेत्र में प्रवेश से लेकर हिंडन एयर बेस तक हसीना के विमान की आवाजाही पर वायु सेना और सुरक्षा एजेंसियों द्वारा पूरी तरह से नजर रखी गई थी।
2. विदेश मंत्री एस जयशंकर ने संसद भवन में प्रधान मंत्री नरेंद्र मोदी को बांग्लादेश संकट के बारे में जानकारी दी है। इस बीच, बांग्लादेश में अशांति जारी है और प्रदर्शनकारियों ने संसद पर धावा बोल दिया है।
3. बीएसएफ ने भारत-बांग्लादेश सीमा पर हाई अलर्ट जारी कर दिया है। बांग्लादेश सीमा क्षेत्रों की ओर जाने वाली यात्री और माल ढुलाई दोनों सेवाओं को निलंबित कर दिया गया है।
4. बांग्लादेश के सेना प्रमुख जनरल वेकर-उज-जमान ने कहा कि एक अंतरिम सरकार कार्यभार संभालेगी। उन्होंने एक संवाददाता सम्मेलन में कहा कि हम सभी हत्याओं की जांच करेंगे और जिम्मेदार लोगों को दंडित करेंगे। मैंने आदेश दिया है कि कोई भी सेना और पुलिस किसी भी तरह की गोलीबारी में शामिल नहीं होगी... अब, छात्रों का कर्तव्य है कि वे शांत रहें और हमारी मदद करें।
5. बांग्लादेश में अशांति के बीच भीड़ ने ढाका में प्रधानमंत्री शेख हसीना के पिता और बांग्लादेश के पूर्व राष्ट्रपति शेख मुजीबुर रहमान की मूर्ति को तोड़ दिया।
6. भारत के पूर्वी पड़ोस में राजनीतिक संकट के बीच पूर्व भारतीय राजदूत हर्ष वर्धन श्रृंगला ने कहा कि बांग्लादेश की अशांति में विदेशी शक्तियों की संलिप्तता से इनकार नहीं किया जा सकता है।
7. बांग्लादेश में विरोध प्रदर्शन जून के अंत में शांतिपूर्ण ढंग से शुरू हुआ, क्योंकि छात्रों ने सरकारी नौकरियों के लिए कोटा प्रणाली को समाप्त करने की मांग की, लेकिन ढाका विश्वविद्यालय में प्रदर्शनकारियों और पुलिस और सरकार समर्थक कार्यकताओं के बीच झड़प के बाद हिंसक हो गए। प्रदर्शनों को दबाने की कोशिशों से आक्रोश और बढ़ गया क्योंकि लगभग 300 लोग मारे गए और उनके इस्तीफे की मांग की गई।
8. राष्ट्रव्यापी कर्फ्यू की अवहेलना करते हुए, हजारों प्रदर्शनकारी सोमवार को योजनाबद्ध ढाका तक लांग मार्च के लिए सड़कों पर उतरे। ढाका में लोगों ने बख्तरबंद गाड़ियों और भारी हथियारों से लैस सुरक्षाकर्मियों के साथ मार्च किया।
9. हजारों प्रदर्शनकारियों ने हसीना के आधिकारिक आवास गणभवन पर धावा बोल दिया, नारे लगाए, मुक्कियां लहराईं और जीत के संकेत दिखाए। कुछ लोग देश की सबसे सुरक्षित इमारतों में से एक से टीवी, कुर्सियाँ और मेजें ले गए।
10. सरकारी नौकरियों के लिए कोटा प्रणाली के खिलाफ विरोध प्रदर्शन 16 जुलाई को हिंसक हो गया जब छात्र कार्यकर्ता सुरक्षा अधिकारियों और सरकार समर्थक कार्यकताओं के साथ भिड़ गए, जिसके बाद अधिकारियों को आंसू गैस छोड़नी पड़ी, रबर की गोलियां चलानी पड़ी और देखते ही गोली मारने के आदेश के साथ कर्फ्यू लगाना पड़ा। इंटरनेट और मोबाइल डेटा भी बंद कर दिया गया।

ज्वलंत मुद्दा

सम्पादकीय

बांग्लादेश में शेख हसीना का तख्तापलट भारत के लिए अच्छी खबर नहीं

बांग्लादेश में सरकार विरोधी प्रदर्शनों में जान-माल और लोकतंत्र को भारी नुकसान के बाद आखिरकार शेख हसीना की सरकार का तख्तापलट हो ही गया। देश की कमान अब सेना के पास है और उसने अंतरिम सरकार का गठन करवाने की बात कही है। शेख हसीना को सत्ता से बाहर करने के लिए बांग्लादेश में जिस तरह का अभियान चलाया गया उसने दूसरे इस्लामिक देशों के सत्ताधारियों की नींद उड़ा दी है। शेख हसीना का सत्ता से बाहर होना कट्टरपंथियों की बहुत बड़ी जीत है। यह जीत दशार्ती है कि दुनिया भर में हावी होते इस्लामिक कट्टरपंथी अब भारत के बगल में भी प्रभावी हो रहे हैं। दुनिया में कई इस्लामिक देश उदारवादी माने जाते हैं अब उन्हें यह खतरा सता रहा है कि यदि कट्टरपंथी उनके यहां भी हावी हुए तो वर्तमान सत्ताधारियों के खिलाफ योजनाबद्ध तरीके से अभियान चलाकर उन्हें शासन से बाहर किया जा सकता है। जहां तक शेख हसीना की बात है तो उनके शासनकाल में पहली बार देश में हालात इस कदर बेकाबू हुए कि उन्हें इस्तीफा देकर अपना देश छोड़कर ही भागना पड़ा। शेख हसीना के खिलाफ इस समय नाराजगी भले चरम पर पहुँच चुकी थी लेकिन जब वह 2009 का आम चुनाव जीत कर प्रधानमंत्री बनी थीं तब उनकी लोकप्रियता देखने लायक थी। 2009 के बांग्लादेश चुनाव के नतीजों से सबसे बड़ा झटका शेख हसीना की मुख्य प्रतिद्वंद्वी खालिदा जिया को नहीं बल्कि कट्टरपंथी जमात-ए-इस्लामी को लगा था। जमात-ए-इस्लामी वही संगठन है जिसने 1971 के मुक्ति संग्राम में पाकिस्तान का पक्ष लिया था। खालिदा जिया की सरकार के दौरान आतंकवादी संगठन बांग्लादेश में खूब फले-फूले थे और कट्टरपंथियों का वहां बोलबाला हुआ करता था। जमात-ए-इस्लामी के भी उस समय 20 सांसद हुआ करते थे। यही नहीं, खालिदा जिया के जमाने में आतंकी तत्व बांग्लादेश की धरती का उपयोग भारत के खिलाफ गतिविधियां चलाने में किया करते थे। उस समय उल्फा तथा कई अन्य उग्रवादी संगठनों के ठिकाने बांग्लादेश में हुआ करते थे। इस संबंध में जब भी भारत सरकार ने तत्कालीन बांग्लादेश सरकार को कार्रवाई के लिए कहा तब-तब खालिदा जिया की सरकार कह देती थी कि भारत की ओर से दी जा रही सूचनाएं गलत हैं। खालिदा जिया ने सत्ता से हटने के बाद काफी प्रयास किया कि वह दोबारा सरकार में लौट सकें लेकिन जनता ने उन्हें हमेशा खारिज किया।

SYED ZAKI HAIDER
(EDITOR / PUBLISHER CUM MANAGING DIRECTOR OF NAI UMMEED NEWS AGENCY
MOBILE NO. 9911371802
EMAIL SYEDZAKIHAIDER786@GMAIL.COM

'77 मुस्लिम जातियों को कैसे दे दिया ओबीसी कोटा'

सुप्रीम कोर्ट ने ममता सरकार को भेजा नोटिस

>> हाईकोर्ट ने लगाई थी रोक

हाईकोर्ट ने पश्चिम बंगाल सरकार द्वारा 77 मुस्लिम जातियों को अन्य पिछड़ा वर्ग (ओबीसी) के रूप में वगीर्कृत करने को रद्द कर दिया था और 2010 के बाद पश्चिम बंगाल में जारी सभी अन्य पिछड़ा वर्ग (ओबीसी) प्रमाण पत्र रद्द कर दिए थे।

नूना न्यूज एजेंसी

नई दिल्ली। बंगाल में 77 मुस्लिम जातियों को आरक्षण देने के फैसले पर सुप्रीम कोर्ट ने आज ममता सरकार को नोटिस जारी किया है। कोर्ट ने कलकत्ता उच्च न्यायालय के फैसले के खिलाफ पश्चिम बंगाल सरकार की याचिका पर ये नोटिस दिया है।

>> सरकार से मांगा जवाब

सुप्रीम कोर्ट ने नोटिस जारी कर ममता सरकार से जवाब मांगा है कि उसने किस आधार पर मुस्लिम जातियों को ये कोटा दिया। जेबी पारदीवाला और मनोज मिश्रा के साथ सीजेआई डीवाई चंद्रचूड़ की अध्यक्षता वाली बेंच ने विवादित आदेश पर रोक लगाने की याचिका पर सुनवाई करते हुए राज्य से हलफनामा दाखिल करने को कहा। कोर्ट ने जवाब मांगते हुए कहा कि सरकार ओबीसी में वगीर्कृत करने के लिए अपनाई गई प्रक्रिया की कोई प्रकृति बताए। सरकार बताए कि कौन सा सर्वेक्षण किया गया। क्या ओबीसी के रूप में नामित 77 समुदायों की सूची में किसी भी समुदाय के संबंध में पिछड़ा वर्ग आयोग के साथ परामर्श की कमी थी।

हिंसा के बीच भारत में घुसे 12 बांग्लादेशी गिरफ्तार, त्रिपुरा के कई हिस्सों में की घुसपैठ

नूना न्यूज एजेंसी

अगरतला। बांग्लादेश में हिंसा के बीच अवैध रूप से भारत में प्रवेश करने वाले 12 बांग्लादेशी नागरिकों को त्रिपुरा के विभिन्न हिस्सों से गिरफ्तार किया गया है। घुसपैठ की खुफिया जानकारी के बाद पुलिस ने बीएसएफ कर्मियों के साथ शनिवार रात पश्चिम अगरतला के लंकामुरा, जायनगर और रामनगर में छापेमारी की। इन स्थानों से तीन महिलाओं समेत 12 लोगों को गिरफ्तार किया गया। पश्चिम अगरतला पुलिस स्टेशन के प्रभारी अधिकारी कांति बर्धन ने कहा कि पूछताछ के दौरान उन्होंने वैध दस्तावेजों के बिना बांग्लादेश से भारत में प्रवेश करने की बात स्वीकार की। उन्होंने कहा कि घुसपैठ बढ़ने के कारण पुलिस ने सीमावर्ती इलाकों में सतर्कता बढ़ा दी है। पुलिस घुसपैठियों को पकड़ने के लिए ऐसे अभियान जारी रखेगी। बता दें कि बांग्लादेश के कई हिस्सों में हिंसा फैली है। अब तक 91 लोगों की जान जा चुकी है।

वायनाड में अब भी 180 लोग लापता, 160 अंग मिले

अज्ञात मृतकों को दफनाया जा रहा

नूना न्यूज एजेंसी

वायनाड। केरल के वायनाड में भूस्खलन में मारे गए अज्ञात लोगों के शवों को जिला प्रशासन ने सामूहिक रूप से दफनाना शुरू कर दिया है। शवों को कई एंबुलेंस से कब्रिस्तान तक लाया गया। वायनाड में भूस्खलन में 308 लोगों की जान जा चुकी है। बड़ी संख्या में लोग अब भी लापता हैं। राहत एवं बचाव में जुटी टीमें लोगों की तलाश में जुटी हैं।

>> 34 शवों की नहीं हुई पहचान

केरल के मंत्री के. राजन जानकारी दी कि अब तक 220 शव बरामद किए जा चुके हैं। वहीं भूस्खलन प्रभावित वायनाड जिले में 180 लोग अब भी लापता हैं। 220 शवों के साथ 160 अंग भी मिले हैं। उन्होंने बताया कि 34 शवों की पहचान नहीं हो पाई है। कुल 171 शवों को परिजनों को सौंप दिया गया है।

>> छठे दिन मलप्पुरम में मिला एक शव

बचाव अभियान के छठे दिन रविवार को मलप्पुरम से एक शव और सूजीपारा से एक शरीर का हिस्सा बरामद हुआ है। विभिन्न बलों के 1382 सदस्य और लगभग 1800 स्वयंसेवक बचाव अभियान में जुटे हैं। 30 जुलाई को वायनाड के चूरलमाला और मुंडक्कई में हुए भूस्खलन में शुक्रवार तक 308 लोगों की जान जा चुकी है।

>> केरल पुलिस ने शुरू की गश्त

उधर, केरल के मुख्यमंत्री कार्यालय के मुताबिक चूरलमाला और मुंडक्कई इलाकों में पुलिस ने रात में गश्त शुरू कर दी है। मुख्यमंत्री कार्यालय ने कहा कि पीड़ितों के घरों या इलाकों में रात में घुसने वालों के खिलाफ कार्रवाई होगी। बचाव कार्यों के लिए पुलिस की अनुमति के बिना किसी को भी रात में इन जगहों के घरों प्रवेश की अनुमति नहीं है।

एनआईए ने दो आरोपियों से की पूछताछ, 29 से ज्यादा जगहों की ली तलाशी

>> कब हुई थी घटना?

इन दोनों को सह-आरोपी माज मुनीर अहमद और कर्नाटक के चिक्कमगलुरु के खालसा निवासी मुजम्मिल शरीफ के साथ एनआईए पहले ही गिरफ्तार कर चुकी है। ये घटना 1 मार्च को घटी थी। एनआईए ने शहर के ब्रुकफील्ड इलाके में कैफे में हुए बम विस्फोट के सिलसिले में अब तक पांच लोगों को गिरफ्तार किया है, जिसमें 10 लोग घायल हो गए थे।

>> दो आरोपियों को किया था गिरफ्तार

अधिकारियों के अनुसार, एनआईए ने 3 मार्च को मामला अपने हाथ में लिया था, इसके बाद उन्होंने 12 अप्रैल को दो प्रमुख आरोपियों - मास्टरमाइंड अदबुल मथीन अहमद ताहा और मुसाविर हुसैन शाजिब (हमले का अपराधी) को कोलकाता में उनके ठिकाने से गिरफ्तार किया था। जहां वे कल्पित पहचान के तहत रह रहे थे।

नूना न्यूज एजेंसी

बेंगलुरु। बेंगलुरु के रामेश्वरम कैफे में हुए विस्फोट से संबंधित मामले में एनआईए दो आरोपियों का निरीक्षण करने के लिए उन्हें घटनास्थल पर ले आई। पुलिस अधिकारी ने इसकी जानकारी दी। बता दें कि कैफे विस्फोट की जांच के दौरान एनआईए ने देश भर में 29 से अधिक स्थानों पर व्यापक तलाशी की है। एक पुलिस सूत्र ने कहा, "रामेश्वरम कैफे विस्फोट की जांच कर रही एनआईए की एक टीम मामले की अपनी आंतरिक जांच के तहत दो आरोपियों के साथ घटनास्थल का निरीक्षण करने के लिए आज सुबह कैफे में आई।"कैफे के बाहर तैनात भारी पुलिस उपस्थिति के बीच निरीक्षण किया गया और आसपास के क्षेत्र में बैरिकेड्स भी लगाए गए थे।

क्या जेल से बाहर आएंगे मनीष सिसोदिया? सुप्रीम कोर्ट में आज जमानत याचिका पर सुनवाई

नूना न्यूज एजेंसी

नई दिल्ली। सुप्रीम कोर्ट आम आदमी पार्टी (आप) के नेता मनीष सिसोदिया की जमानत याचिकाओं पर सोमवार को सुनवाई करेगा। सिसोदिया दिल्ली आबकारी नीति घोटाले से जुड़े भ्रष्टाचार और मनी लांड्रिंग के आरोप में जेल में बंद हैं। जस्टिस बीआर गवई और जस्टिस केवी विश्वनाथन की पीठ दो याचिकाओं पर सुनवाई करेगी। सीबीआई और ईडी की ओर पेश अतिरिक्त सॉलिसिटर जनरल एसवी राजू ने 29 जुलाई को पीठ से कहा था कि सीबीआई ने सिसोदिया की याचिका पर जवाब दाखिल कर दिया है, लेकिन वह रिकॉर्ड में अभी उपलब्ध नहीं है। राजू ने सिसोदिया की दलीलों पर आपत्तियां भी जताई थीं और कहा था कि यह दिल्ली हाईकोर्ट के एक ही आदेश को चुनौती देने वाली दूसरी विशेष अनुमति याचिका है। विधि अधिकारी ने कहा था कि एक ही आदेश को दो बार चुनौती नहीं दी जा सकती है।

शरीर के अंगों वाले चुनाव चिह्न जब्त किए जाएं

सुप्रीम कोर्ट में उठी मांग; आज होगी सुनवाई

नूना न्यूज एजेंसी

नई दिल्ली। भारत के चुनाव आयोग (ईसीआई) को मानव शरीर के अंगों से मिलते जुलते चुनाव चिन्हों को हटाने, फ्रीज करने और रद्द करने की मांग को लेकर सुप्रीम कोर्ट में जनहित याचिका दायर की गई है। याचिका में चुनाव आयोग निर्देश देने की मांग की गई है। सुप्रीम कोर्ट की वेबसाइट पर प्रकाशित सूची के अनुसार, मुख्य न्यायाधीश डीवाई की अध्यक्षता वाली पीठ सोमवार को मामले की सुनवाई करेगी। याचिका में कहा गया है कि उसने भारत में स्वतंत्र और निष्पक्ष चुनाव सुनिश्चित करने के लिए मानव शरीर के अंगों से मिलते जुलते या समान प्रतीकों के खिलाफ कई शिकायतें कीं, लेकिन चुनाव आयोग ने इस मामले में कोई कदम नहीं उठाया है।

>> आदर्श आचार संहिता का हवाला

याचिकाकर्ता का दावा है कि जबकि आदर्श आचार संहिता में स्पष्ट रूप से मतदान के 48 घंटे पहले चुनाव प्रचार बंद करने का उल्लेख है और लोक प्रतिनिधित्व अधिनियम, 1951 की धारा 130, मतदान केंद्रो के 100 मीटर के भीतर चुनाव चिन्ह के प्रदर्शन पर प्रतिबंध लगाती है। ऐसे में मानव शरीर के अंगों को छिपाया नहीं जा सकता है और यह आदर्श आचार संहिता का उल्लंघन है।

15 अगस्त को लाल किले से दिखेगा नारी शक्ति का दम

>> महिला जनप्रतिनिधियों को दिया गया आमंत्रण

गणतंत्र दिवस समारोह में तो केंद्र सरकार ने देशभर से निर्वाचित पंचायत प्रतिनिधियों को आमंत्रित किया था, लेकिन स्वतंत्रता दिवस समारोह में सिर्फ पंचायतों की निर्वाचित महिला जनप्रतिनिधियों को ही बुलाया गया है। पिछले दिनों पंचायतीराज मंत्रालय की ओर से सभी राज्यों और केंद्र शासित प्रदेशों को पत्र लिखकर कहा था कि स्वतंत्रता दिवस समारोह में विशिष्ट अतिथि के रूप में आमंत्रित करने के लिए अपने-अपने राज्यों की महिला पंचायत जनप्रतिनिधियों का चयन करें।

150 महिला सरपंच देंगी खास संदेश

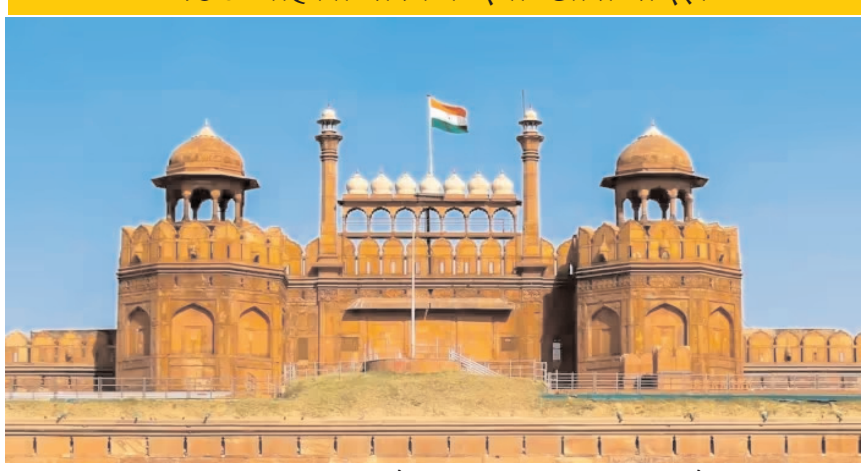

नूना न्यूज एजेंसी

नई दिल्ली। अपनी पंचायतों को विभिन्न प्रकार की समस्याओं से स्वतंत्रता दिलाने में महत्वपूर्ण भूमिका निभा चुकीं महिला जनप्रतिनिधि लाल किले से नारी सशक्तिकरण का संदेश देंगी। पंचायतीराज मंत्रालय के मानकों पर राज्यों द्वारा चयनित 150 महिला सरपंच, ग्राम पंचायत अध्यक्ष, जिला पंचायत अध्यक्ष आदि महिला पंचायत प्रतिनिधि इस बार स्वतंत्रता दिवस समारोह में शामिल होंगी। इनकी नेतृत्व क्षमता को और तराशने के लिए न सिर्फ यहां राष्ट्रीय कार्यशाला आयोजित की गई है, बल्कि केंद्र सरकार द्वारा यहां इन्हें सम्मानित भी किया जाएगा। नारी शक्ति को एक प्रमुख जाति के रूप में संरक्षण और प्रोत्साहन देने के लिए मोदी सरकार लगातार प्रयासरत है। राजनीति में महिलाओं की भागीदारी बढ़ाने के लिए नारी शक्ति वंदन अधिनियम राजग सरकार समय-समय पर बेहतर काम करने वाली महिला जनप्रतिनिधियों को प्रेरणापुंज के रूप में स्थापित करने के अवसर तलाश रही है।

>> मंत्रालय ने तैयार की अंतिम सूची

इसके लिए मानक बताए गए कि पंचायत ने कोई राष्ट्रीय या राज्य स्तरीय पुरस्कार जीता हो, महिला एवं बाल विकास, शिक्षा, स्वास्थ्य, पेजयल, स्वच्छता या पर्यावरण संरक्षण जैसे क्षेत्रों में पंचायत ने उल्लेखनीय कार्य किया हो, सामाजिक-आर्थिक विविधता के लिए कार्य किया हो या पंचायत प्रतिनिधि का संबंध स्वतंत्रता सेनानी के परिवार से हो। ऐसी महिला जनप्रतिनिधियों की राज्यों की ओर से जो सूची भेजी गई है, उसे पंचायतीराज मंत्रालय ने अपने मानकों पर परखते हुए अंतिम सूची तैयार कर ली है। महिला जनप्रतिनिधियों को उनके पति सहित आमंत्रित किया है।

>> पंचायतीराज मंत्री करेंगे सम्मानित

उनके साथ राज्यों से नोडल अधिकारी भी व्यवस्थाओं की देखरेख के लिए आएंगे। इस तरह 150 महिला प्रधान या सरचंप, ग्राम पंचायत अध्यक्ष, ब्लाक पंचायत अध्यक्ष, जिला पंचायत अध्यक्ष सहित कुल 274 अतिथि देशभर से आ रहे हैं। इन महिला जनप्रतिनिधियों के लिए 14 अगस्त को नई दिल्ली स्थित डॉ. भीमराव आंबेडकर इंटरनेशनल सेंटर में संबह दस बजे से 'पंचायतीराज में महिला नेतृत्व' विषय पर राष्ट्रीय कार्यशाला आयोजित की जाएगी। दोपहर में सभी विशिष्ट अतिथि प्रधानमंत्री संग्रहालय का भ्रमण करेंगे, जबकि शाम को आंबेडकर इंटरनेशनल सेंटर में ही केंद्रीय पंचायतीराज मंत्री ललन सिंह और राज्यमंत्री प्रो. एसपी सिंह बघेल द्वारा महिला जनप्रतिनिधियों को सम्मानित किया जाएगा।

जामिया ने वास्तुकला और योजना पर शोध संगोष्ठी का आयोजन किया

सीनियर रिपोर्टर- अब्दुल हफीज
लोकतंत्र की शान

नई दिल्ली: जामिया मिल्लिया इस्लामिया के वास्तुकला एवं इकीस्टिक्स संकाय द्वारा दिनांक 2 और 3 अगस्त, 2024 को दो दिवसीय राष्ट्रीय शोध संगोष्ठी का आयोजन किया गया। यह कार्यक्रम विश्वविद्यालय के सूचना प्रौद्योगिकी केंद्र (सीआईटी) में हाइब्रिड माध्यम में आयोजित किया गया। संकाय के शोधार्थियों द्वारा संकल्पित, संगठित और प्रबंधित, संगोष्ठी में देश भर के पीएचडी शोधार्थियों ने भाग लिया। संगोष्ठी का उद्देश्य शोध के बारे में सहकर्मी बातचीत और अधिगम को बढ़ावा देना था, जिसमें शोधार्थियों के बीच व्यापक पहुंच के साथ सार्थक संवाद हेतु संस्थानों के बीच साझेदारी को बढ़ावा देने पर ध्यान केंद्रित किया गया । संगोष्ठी शोध की कमजोरियों एवं दुविधाओं के बारे में संवाद की सुंदरता का प्रमाण है। इस संगोष्ठी में नौ राज्यों के दस प्रमुख संस्थानों और विश्वविद्यालयों से कुल तीस शोध पत्र प्राप्त हुए। इस संगोष्ठी को पाँच प्रमुख विषयों में विभाजित किया गया था, अर्थात शोध विधियाँ, साहित्य समीक्षा, केस स्टडी, उपकरण और तकनीक, और सर्वेक्षण और प्रश्नावली। सेमिनार में शहरी पर्यावरण विशेषज्ञ डॉ. महेंद्र सेठी, सतत भवन डिजाइन विशेषज्ञ डॉ. जतिंदर कौर और वास्तुकला इतिहासकार डॉ. सतपर्षी सान्याल द्वारा शोध से संबंधित विशेषज्ञ सत्र भी शामिल थे। डॉ. सेठी ने वास्तविक समय की दुनिया से उदाहरणों के साथ विभिन्न शोध विधियों के बारे में बात की और दुनिया भर में शोध संगठनों के साथ काम करने के अपने अनुभव को साझा किया। डॉ. जतिंदर कौर ने शोध कार्य को आगे बढ़ाने के बारे में बात की ताकि नवोदित शोधार्थी, छात्र और बड़े पैमाने पर समाज भी लाभान्वित हो सके। उन्होंने आईपीआर प्राप्त करने और विद्वानों द्वारा किए गए शोध से उचित मान्यता प्राप्त करने के अपने अनुभव को साझा किया। डॉ. सप्तर्षी सान्याल ने बार्टलेट यूनिवर्सिटी कॉलेज लंदन में प्राप्त अपने अनुभव को साझा किया, जिसे कॉमनवेल्थ स्कॉलरशिप द्वारा समर्थित किया गया था। वे कहते हैं, मैं कहता हूँ से आगे बढ़ते हुए, उनकी बातचीत पढ़ने की प्रक्रिया, साहित्यिक कार्य को समझने और अकादमिक लेखन की प्रक्रिया के इर्द-गिर्द घूमती रही। शोधार्थियों ने इंटरैक्टिव सत्रों में सक्रिय रूप से भाग लिया और विशेषज्ञ वक्ताओं द्वारा साझा किए गए इनपुट की सराहना की। संकाय मेंटर्स प्रो. हिना जिया और प्रो. निसार खान ने शोधार्थियों की सक्रिय भागीदारी के साथ-साथ उनकी शोध पहल की प्रशंसा की।

भ्रष्टाचार की जांच में देरी पर सोशल मीडिया में दिखा आक्रोश

नई दिल्ली, अगस्त : पुणे की आइएएस अधिकारी पूजा खेडकर और उनके रिटायर्ड ब्यूरोक्रेट पिता के मामले के सामने आने के बाद ऐसे सभी मामलों में तेजी से जांच पूरी करने को ले कर आवाज उठने लगी है। सोशल मीडिया पर ऐसे ही एक मामले में सेवानिवृत्त आईएएस अधिकारी रमेश अभिषेक के खिलाफ भ्रष्टाचार के आरोपों की जांच भी जल्दी पूरी करने के लिए लोगों नें जोरदार मांग उठाई है। हाल ही में सोशल मीडिया प्लेटफार्म एक्स पर इस संबंध में हैशटैग भी राष्ट्रीय स्तर पर ट्रेंड कर रहा था। पुणे की अधिकारी और उनके रिटायर्ड पिता जैसा ही एक मामला इन दिनों सोशल मीडिया पर खूब जोरदार तरीके से वायरल हो रहा है। सीबीआई और ईडी सहित कई जांच एजेंसियां रिटायर्ड आइएएस रमेश अभिषेक के मामले की जांच कई वर्षों से कर रही हैं। इनके मामले में भी आरोप है कि इन्होंने अपनी बेटी की मदद ले कर पद का दुरुपयोग कर भ्रष्टाचार से मोटी संपत्ति इकट्ठा की। लोगों की मांग है कि जिस तरह पूजा खेडकर मामले में विभिन्न एजेंसियों ने पर्याप्त सक्रियता दिखाते हुए जांच की है और उस पर कार्रवाई भी हो रही हैं, उसी तरह इस मामले को भी समयबद्ध रूप से पूरा किया जाए।

'द डायरी ऑफ वेस्ट बंगाल: ए बोल्ड एक्सप्लोरेशन ऑफ हिस्ट्री, कल्चर एंड कंट्रोवर्सी' 30 अगस्त को रिलीज हो रही है, जिसमें अर्शिन मेहता, गौरी शंकर और यजुर मारवाह मुख्य भूमिका में हैं

नई दिल्ली: अर्शिन मेहता, गौरी शंकर और यजुर मारवाह अभिनीत 'द डायरी ऑफ वेस्ट बंगाल' समृद्ध इतिहास और जटिल सांस्कृतिक गतिशीलता में डूबे क्षेत्र के केंद्र में गहराई से उतरती है। म्यांमार के रोहिंग्या शरणार्थियों और बांग्लादेश के अवैध घुसपैठियों की पृष्ठभूमि के साथ, फिल्म पश्चिम बंगाल में जीवन की एक ज्वलंत तस्वीर पेश करती है, जो इस क्षेत्र की परंपराओं को इसकी आधुनिक चुनौतियों के साथ जोड़ती है। कथा "लव जिहाद" के संवेदनशील मुद्दे को भी छूती है, जो कहानी में साज़िश और विवाद की एक परत जोड़ती है।

निर्देशक सनोज मिश्रा ने अपना दृष्टिकोण साझा कियाउन्होंने कहा, 'द डायरी ऑफ वेस्ट बंगाल' में, मेरा उद्देश्य रूढ़ियों को पार करना और एक सूक्ष्म कथा प्रस्तुत करना था जो इस क्षेत्र की सांस्कृतिक और भावनात्मक गहराई को दशार्ता है। यह फिल्म बंगाल की आत्मा की एक व्यक्तिगत यात्रा है, जिसमें इसके ऐतिहासिक सार और समकालीन मुद्दों को दशार्या गया है। यह अपने लोगों की अनकही कहानियों के लिए एक श्रद्धांजलि है, जो उनकी सामूहिक भावना पर एक नया दृष्टिकोण पेश करती है।

निमार्ता जितेंद्र नारायण सिंह (सैयद वसीम रिजवी) टिप्पणी करते हैं 'द डायरी ऑफ वेस्ट बंगाल' का निर्माण ऐतिहासिक अनुसंधान और सावधानीपूर्वक तथ्य-जांच की एक गहन यात्रा थी।

सटीकता के प्रति हमारा समर्पण इस क्षेत्र के अतीत और इसके विविध सांस्कृतिक परिदृश्य के चित्रण में चमकता है। हम एक ऐसी फिल्म पेश करने के लिए रोमांचित हैं जो न केवल शिक्षित करती है बल्कि विचार और चर्चा को भी प्रेरित करती है, दर्शकों को सतह से परे देखने के लिए चुनौती देती है।

शिअद के हालत के लिए सुखबीर बादल और उनके सलाहकार जिम्मेवार: बन्नी जौली

नई दिल्ली, अगस्तः शिरोमणि अकाली दल जिसे शहीदों की जत्थेबंदी कहा जाता है, जो कि कांग्रेस के बाद देश की सबसे पुरानी पार्टी है और उसके आज ऐसे हालात बन चुके हैं, जिसके लिए सीधे तौर पर सुखबीर सिंह बादल और उनके सलाहकार जिम्मेवार हैं ऐसा कहना है शिअद के वरिष्ठ नेता हरप्रीत सिंह बन्नी जौली का। बन्नी जौली ने कहा कि हमें आज भी याद है जब अपने बजुर्गों से हम शिरोमणि अकाली दल के उन महान नेताओं की गाथाएं सुनते थे जिन्होंने सिख मसलों के लिए मोर्चे लगाए, जेलें काटी, सरकारों को अपनी बात मनवाने के लिए मजबूर किया जाता, मगर आज उस पार्टी का ऐसा हाल देखकर तरस आता है। उन्होंने कहा कि इस सबके लिए सीधे तौर पर पार्टी के अध्यक्ष सुखबीर सिंह बादल हैं जिनकी नीतियों के कारण पार्टी के वरिष्ठ नेता एक-एक करके पार्टी से बाहर होते चले गए। पंथक हितों के लिए एक बार फिर से सुखदेव सिंह डींडसा व अन्य नेताओं ने अपनी राजनीतिक पहचान को दूर रखते हुए फिर से शिरोमणि अकाली दल को बचाने हेतु एकजुटता दिखाई मगर सुखबीर सिंह बादल और बलविन्दर सिंह भुन्दर जैसे चापलूसों के कारण उन्हें पुनः अपमान ही सहना पड़ा।

बन्नी जौली

हरप्रीत सिंह बन्नी जौली ने कहा कि बलविन्दर सिंह भुन्दर के पास न जाने सुखबीर सिंह बादल के ऐसे कौन से राज छिपे हैं जिनके कारण वह उनकी हर बात मानते आए हैं जबकि देखा जाए तो पार्टी का सबसे अधिक नुकसान बलविन्दर सिंह भुन्दड़ ने किया है। उन्हें अगर हरियाणा का प्रभारी लगाया गया तो हरियाणा में अलग कमेटी बनवा दी गई। दिल्ली का प्रभारी लगाने पर दिल्ली कमेटी अकाली दल के हाथ से निकल गई और आज जब उन्हें अनुशासनिक कमेटी का चार्ज सौंपा गया है तो पार्टी का जो हाल हो गया है वह किसी से छिपा नहीं है।

बन्नी जौली ने कहा अब समय आ चुका है कि सुखबीर सिंह बादल और भुन्दड़ जैसे लोगों को शिरोमणि अकाली दल से बाहर कर पुनः पार्टी का संगठन तैयार किया जाए ताकि आने वाले समय में फिर से शिरोमणि अकाली दल अपनी पुरातन पहचान बहाल कर सके।

अयोध्या दुष्कर्म मामले में भाजपा सिर्फ राजनीति कर रही है : लोकदल

लखनऊ, अगस्तः अयोध्या दुष्कर्म मामले पर लोकदल ने भाजपा पर राजनीति करने का आरोप लगाते हुए लोकदल के राष्ट्रीय अध्यक्ष सुनील सिंह ने इस घटना की निंदा करते हुए कहां है कि योगी सरकार और उनके सहयोगी झूठे आंसू बहाने को ढोंग कर रहे हैं। लोकदल के राष्ट्रीय अध्यक्ष सुनील सिंह ने कहा है कि भाजपा इस मामले पर राजनीति कर रही है। यह किसी से छिपा नहीं है कि भाजपा सरकार में महिलाओं के खिलाफ अपराध बढ़े हैं। बीजेपी के सहयोगी पार्टियां अपनी सारी राजनीतिक खुन्नस इंडिया गठबंधन पार्टियों पर निकाल रही है। इस कृत का पार्टियों से कोई लेना देना नही है। योगी सरकार और उनके सहयोगी झूठे आंसू बहाने को ढोंग कर रहे हैं। उन्होंने कहा कि भाजपा और उनके सहयोगी पार्टियों को इस मुद्दे पर राजनीति नहीं करनी चाहिए, बल्कि पीड़िता के उचित इलाज और उसे न्याय दिलाने के लिए कार्य करना चाहिए।

लोकदल के राष्ट्रीय अध्यक्ष सुनील सिंह ने पूछा है कि भारती जनता पार्टी के शासन में कितने ऐसे आरोपियों का डीएनए टेस्ट किया गया है? कितने अपराधियों के घरों पर बुलडोजर चला? उन्नाव रेप मामला में बीजेपी ने कुलदीप सिंह सेंगर के साथ क्या हुआ। उनपर आज तक किसी भी प्रकार की कठोर कानूनी कार्रवाई नहीं की गई। सिंह ने कहा कि बीजेपी लोकसभा के हार से बौखलाई हुई है। हार के कारण से इस प्रकार के प्रकरण को हवा दी जा रही है।

उन्होने कहा कि भाजपा के लोगों से बड़ा कोई अपराधी नहीं है। भाजपा को इस बात पर विचार करना चाहिए कि यह कार्य कानूनी है कानून अपना कार्य कर रहा है, किस तरह से चार्जशीट दाखिल की जाए और किस तरह से जांच को मजबूत किया जाए, ताकि पीड़िता को न्याय और आरोपी को सजा मिल सके।

7 ग्राम अफीम सहित आरोपी गिरफ्तार

कैथल, अगस्त : चीका पुलिस द्वारा एक आरोपी को 7 ग्राम अफीम सहित काबू किया गया है। पुलिस प्रवक्ता ने बताया कि चीका पुलिस के एएसआई कुलदीप सिंह की टीम शाम के समय बदसुई रोड गांव कलर माजरा में आने जाने वाले वाहनों की चेकिंग कर रही थी। गांव कलर माजरा की तरफ से एक बाइक पर आए संदिग्ध को रुकने का ईशारा किया गया तो उसने बाइक को वापस मोड़कर भागने का प्रयास किया गया, पुलिस द्वारा उसे काबू कर लिया गया, जिसकी पहचान गुहला निवासी राजिंद्र कुमार की रूप में हुई। जांच दौरान आरोपी के कब्जे से 7 ग्राम अफीम बरामद हुई।

मामूली कहासुनी को लेकर युवक की चाकू घोंपकर की हत्या

रोहतक, अगस्त : पाडा मोहल्ला में 2 गुटों में हुए आपसी झगड़े में बीच बचाव करने आए एक युवक की घर के बाहर हमलावरों ने चाकू घोंपकर हत्या कर दी। सूचना मिलने पर पुलिस मौके पर पहुंची और शव को अपने कब्जे में लेकर पोस्टमार्टम के लिए पीजीआई भेज दिया। पुलिस ने इस संबंध में मामला दर्ज कर जांच शुरू कर दी है। साथ ही पुलिस आरोपियों की गिरफ्तारी के लिए संबंधित स्थानों पर छापेमारी कर रही है। पुलिस के अनुसार पाडा मोहल्ला निवासी 18 वर्षीय रौनक देर शाम अपने घर के बाहर गली में खड़ा हुआ था, इसी दौरान एक युवक के साथ किसी बात को लेकर कहासुनी हो गई, उस वक्त युवक वहां से चला गया, लेकिन थोडी देर वह अपने दोस्तों के साथ वापिस आया और रौनक पर ताबतोड चाकू से हमला कर घायल कर दिया। घटना के बाद काफी संख्या में लोग मौके पर एकत्रित हो गए और हमलावर वहां से फरार हो गए। परिजनों ने गंभीर हालत में रौनक को उपचार के लिए पीजीआई में भर्ती कराया, जहां ईलाज के दौरान उसकी मौत हो गई। सूचना मिलने पर पुरानी सब्जी मंडी थाना पुलिस पीजीआई पहुंची और इस बारे में पता किया। बताया जा रहा है कि पहले दो पक्षों में झगडा हुआ था और रौनक ने बीच बचाव किया था। पुलिस इसी मामले को लेकर जांच पड़ताल में जुटी है। पुलिस का कहना है कि जल्द ही आरोपियों को गिरफ्तार कर लिया जाएगा।

दिल्ली मंडल ने दिल्ली-रेवाड़ी सेक्शन पर ट्रैक नवीनीकरण कार्य सफलतापूर्वक पूरा किया

नई दिल्ली, अगस्त : उत्तर रेलवे के दिल्ली मंडल के इंजीनियरिंग विभाग ने दिल्ली कैंट-रेवाड़ीखंड पर पूर्ण ट्रैक नवीनीकरण (सी.टी.आर.) परियोजना को सफलतापूर्वक पूरा कर लिया है। यह ऐतिहासिक उपलब्धि उत्तर रेलवे के इतिहास में पहली बार हुई है, क्योंकि यह उच्च स्तरीय प्लेटफार्म पर मुख्य लाइन पर इतने व्यापक ट्रैक नवीनीकरण कार्य के लिए ट्रैक नवीनीकरण ट्रेन (टी.आर.टी.) मशीन का उपयोग पहली बार किया गया है। वित्तीय वर्ष 2021-22 में सी.टी.आर. -130 किलोमीटर के कार्य के रूप में रेलवे बोर्ड से अनुमोदन के साथ शुरू हुई महत्वाकांक्षी परियोजना में सेक्शन की गति को 110 किलोमीटर/घंटा से बढ़ाकर 130 किलोमीटर/घंटा करना शामिल था। दिल्ली मंडल इंजीनियरिंग विभाग ने निर्धारित समय सीमा कापालन करते हुए, उल्लेखनीय दक्षता और सटीकता के साथ परियोजना को क्रियान्वित किया।

रेल सेवाओं में व्यवधान को न्यूनतम करने के लिए सी.टी.आर. कार्य रात्रिकालीन ब्लॉकों के दौरान किया गया। सावधानीपूर्वक किए गए इस कार्य में 130 किलोमीटर/घंटा की गति वाले मार्ग पर सभी प्लेटफार्मों पर पटरियों को बदलना शामिल था, जिसमें अप और डाउन दोनों लाइनें शामिल थीं। उन्नत मशीनरी, विशेष रूप से टी.आर.टी. मशीन की तैनाती, इस बड़ेपैमाने पर नवीकरण के लिए आवश्यक परिशुद्धता और दक्षता के उच्चमानकों को प्राप्त करने में सहायक रही। यह सफल ट्रैक नवीनीकरण परियोजना न केवल बुनियादी ढांचे को बनाए रखने और बढ़ाने के लिए उत्तर रेलवे की प्रतिबद्धता को दशार्ती है, बल्कि परिचालन उत्कृष्टता में एक नया मापदंड भी स्थापित करती है। अत्याधुनिक प्रौद्योगिकी और प्रभावी परियोजना प्रबंधन का लाभ उठाने के लिए दिल्लीमंडल का समर्पण, यात्री अनुभव और सुरक्षा में सुधार के लिए चल रहे प्रयासों को रेखांकित करता है।

शराब पीने के लिए पैसे मांगे तो मना करने पर मां की बेटे ने की हत्या, पिता घायल

आरोपी बेटे के खिलाफ हत्या सहित विभिन्न धाराओं में केस दर्ज

मृतका की फाईल फोटो व घायल पिता व कार्यवाही करती पुलिस।

यमुनानगर, अगस्त : शराब के पैसे ना मिलने पर एक कातिल बेटे ने अपनी मां की सरिए से घायल कर हत्या कर दी। आरोपी यहीं नहीं रूका बैड पर पड़े बिमार पिता के सिर पर वार का घायल कर दिया। दोनों को आनन-फानन में शहर के सिविल अस्पताल में लाया गया, जहां डाक्टरों ने मां को मृत घोषित कर दिया और पिता को दाखिल कर लिया। पिता भी बुरी तरह घायल हुआ है, जिसे इलाज के बाद छुट्टी दे दी गई। इसकी सूचना बूडिया पुलिस को दी गई। पुलिस ने शव को कब्जे में लेकर पोस्टमार्टम के बाद परिजनों को सौंप दिया। पुलिस मामले की जांच कर रही है। जयरामपुर निवासी दिनेश ने बताया कि वह 2 भाई और दो बहन हैं। जबकि दोनों भाई कुंवारे हैं। उसका छोटा भाई जोनी नशे का आदी है और करीब रात को 8 बजे वह घर पर आया और आकर अपनी मां 51 वर्षीय मीता रानी से शराब के लिए पैसे मांगने लग गया। पैसे ना देने पर वह एक लोहे की रॉड लेकर आया और अपनी मां मीता रानी के सिर पर वार कर दिया जिससे वह नीचे गिर गई। वहीं चारपाई पर बिमार पिता प्रभुराम पर भी हमला किया, जिससे वह घायल हो गया। जैसे-तैसे दिनेश व पड़ोसियों ने बीच-बचाव किया और दोनों घायल मां-बाप को सिविल अस्पताल यमुनानगर लेकर आए जहां उसकी मां मीता रानी को डाक्टरों ने मृत घोषित कर दिया। जबकि पिता प्रभुराम की हालत को गंभीर देखते हुए पीजीआई रैफर कर दिया, लेकिन परिजन उसे घर ले गए। आरोपी मौके से फरार हो गया। इसकी सूचना बूडिया पुलिस को दी गई। पुलिस ने आकर घटनास्थल का जायजा लिया और आरोपी जोनी के खिलाफ हत्या का केस दर्ज किया।

कर रहे हैं जांच

बूडिया थाना प्रभारी जसबीर सिंह ने बताया कि आरोपी के खिलाफ हत्या सहित विभिन्न धाराओं में केस दर्ज किया है। आरोपी अभी फरार चल रहा है। गिरफ्तारी को लेकर टीमों का गठन कर दिया गया है। जल्द ही आरोपी को गिरफ्तार कर लिया जाएगा। शराब पीने के लिए पैसे ना देने के लिए हत्या की गई है।

चार माह पहले भी की थी मारपीट

मृतक के बेटे दिनेश ने बताया कि उसका भाई जोनी शराब पीने का आदी है और उसकी मां दिहाड़ी-मजदूरी करके घर का गुजारा कर रही है। वह अक्सर शराब पीने के लिए मां से पैसे मांगता था। जब मां पैसे नहीं देती थी तो मारपीट करता था। चाह माह पहले भी पैसे ना देने पर आरोपी ने मां मीता रानी की बाजू तोड़ दी थी। बाद में पंचायती फैसले के बाद माफी मांगने पर मामला निपटा दिया गया था लेकिन आरोपी अपनी हरकतों से बाज नहीं आया। अब आरोपी ने अपनी मां की हत्या ही कर दी।

सुनील कुमार गोयल भाजपा दिल्ली प्रदेश सहकारिता प्रकोष्ठ के संयोजक नियुक्त

नई दिल्ली, अगस्त : त्रिनगर विधानसभा के भाजपा प्रमुख कार्यकर्ता व सुप्रसिद्ध समाजसेवी सुनील कुमार गोयल को भाजपा दिल्ली प्रदेश अध्यक्ष वीरेंद्र सचदेवा के नेतृत्व में सहकारिता प्रकोष्ठ का संयोजक नियुक्त किया गया। इस दौरान कई अन्य लोगों को भी विभिन्न जिम्मेदारियां सौंपी गई। नवनियुक्त सहकारिता प्रकोष्ठ के संयोजक सुनील कुमार गोयल ने भाजपा नेतृत्व का हार्दिक आभार प्रकट करते हुए कहा कि पार्टी ने सदैव ही राष्ट्र की विचारधारा को आगे बढ़ाने के साथ ही समस्त समाज के विकास के लिए लगातार बेहतर कार्य कर रही है।

सुनील गोयल

उन्होंने कहा कि सहकारिता प्रकोष्ठ बेहद ही महत्वपूर्ण क्षेत्रों में से एक है। पिछले 60- 70 वर्षों में सहकारिता में कोई काम नहीं हुआ है। जब से गृहमंत्री अमित शाह जी ने सहकारिता मंत्रालय संभाला है। सहकारिता क्षेत्र को नई पहचान मिली है। दिल्ली में जितनी भी टी सी सोसाइटीज है और कोऑपरेटिव सोसाइटीज हैं उनके बेहतर उत्थान के लिए लगातार कार्य करना ही मेरा मूल मकसद है। सुनील कुमार गोयल ने कहा कि कोऑपरेटिव सोसाइटी में रहने वाले लोगों को आज अपने फ्लैट्स पर लोन लेने में बहुत दिक्कत आती है।

केजरीवाल को नहीं मिली राहत, गिरफ्तारी को चुनौती देने वाली याचिका को दिल्ली एचसी ने किया खारिज

दिल्ली। के मुख्यमंत्री अरविंद केजरीवाल को राहत नहीं मिली है। दिल्ली उच्च न्यायालय ने उत्पाद शुल्क नीति मामले में सीबीआई द्वारा उनकी गिरफ्तारी को चुनौती देने वाली केजरीवाल की याचिका खारिज कर दी। न्यायमूर्ति नीना बंसल कृष्णा ने केजरीवाल की जमानत याचिका का निपटारा कर दिया और कहा कि वह जमानत के लिए ट्रायल कोर्ट जा सकते हैं। उच्च न्यायालय ने 17 जुलाई को केजरीवाल की उस याचिका पर अपना आदेश सुरक्षित रख लिया था जिसमें कथित उत्पाद शुल्क नीति घोटाले से जुड़े भ्रष्टाचार के मामले में सीबीआई द्वारा उनकी गिरफ्तारी को चुनौती दी गई थी। आज के आदेश में कहा गया है कि यह नहीं कहा जा सकता कि गिरफ्तारी बिना किसी उचित कारण के हुई थी। जहां तक जमानत आवेदन का सवाल है तो इसे ट्रायल कोर्ट में जाने की स्वतंत्रता के साथ निपटाया जाता है। अदालत ने केजरीवाल और सीबीआई के वकील की दलीलें सुनने के बाद 29 जुलाई को आप नेता की जमानत याचिका पर आदेश सुरक्षित रख लिया था। उनकी गिरफ्तारी को चुनौती देते हुए, केजरीवाल के वकील ने दलील दी थी कि यह सुनिश्चित करने के लिए एक "बीमा गिरफ्तारी" थी कि वह जेल में रहें। उनकी गिरफ्तारी को "दिखावा" बताते हुए केजरीवाल के वकील ने तर्क दिया था कि सीबीआई उन्हें गिरफ्तार नहीं करना चाहती थी और उनके पास उन्हें हिरासत में लेने के लिए कोई सामग्री नहीं थी, और घटनाओं के अनुक्रम से यह स्पष्ट हो गया कि उन्हें यह सुनिश्चित करने के लिए गिरफ्तार किया गया था कि वह जेल में रहें। सीबीआई के वकील ने केजरीवाल की दोनों दलीलों का विरोध किया था, और कहा था कि उनकी गिरफ्तारी को "बीमा गिरफ्तारी" कहना अनुचित था और कहा कि वह उत्पाद शुल्क घोटाले के 'सूत्रधार' थे और अपराध में उनकी संलिप्तता दिखाने के लिए सबूत थे।

दिल्ली में न्यूनतम तापमान 26 डिग्री सेल्सियस, दिन में हल्की बारिश का अनुमान

दिल्ली। राष्ट्रीय राजधानी में सोमवार सुबह उमस भरा मौसम रहा, जबकि न्यूनतम तापमान 26 डिग्री सेल्सियस दर्ज किया गया, जो सामान्य से एक डिग्री कम है। भारत मौसम विज्ञान विभाग (आईएमडी) ने यह जानकारी दी। आईएमडी ने बताया कि दिल्ली में सुबह साढ़े आठ बजे सापेक्षिक आर्द्रता का स्तर 82 प्रतिशत दर्ज किया गया। विभाग ने दिन में राष्ट्रीय राजधानी में बादल छाए रहने और हल्की बारिश होने की संभावना जताई है। रविवार को अधिकतम तापमान 35 डिग्री सेल्सियस के आसपास रहने का पूवार्नुमान है। केंद्रीय प्रदूषण नियंत्रण बोर्ड (सीपीसीबी) के अनुसार, शहर में सुबह नौ बजे वायु गुणवत्ता सूचकांक (एक्यूआई) 55 दर्ज किया गया, जो संतोषजनक श्रेणी में आता है। शून्य से 50 के बीच एक्यूआई अच्छा, 51 से 100 के बीच संतोषजनक, 101 से 200 के बीच मध्यम, 201 से 300 के बीच खराब, 301 से 400 के बीच बहुत खराब और 401 से 500 के बीच गंभीर माना जाता है।

मुस्लिम और गैर-मुस्लिम सदस्यों ने सिराजुद्दीन कुरेशी पैनल को अपना समर्थन देने की घोषणा की

नई दिल्ली: इंडिया इस्लामिक कल्चरल सेंटर का चुनाव अब अपने अंतिम चरण में है, इस संबंध में कल रात निजामुद्दीन पश्चिम स्थित सामुदायिक केंद्र में सिराजुद्दीन पैनल की बैठक हुई . पैनल के अध्यक्ष पद के उम्मीदवार डॉ. माजिद अहमद तालिकोटी ने बोलते हुए कहा कि इस्लामिक कल्चर सेंटर पर सभी की बुरी नजर है . आज डर का माहौल बनाया जा रहा है, क्या आपको लगता है कि आपको मुझसे डरना चाहिए? लोगों को डराने की कोशिश की गई, मैंने इस बारे में कुछ नहीं किया लेकिन सदस्यों ने इस दुष्प्रचार को खारिज कर दिया. उन्होंने कहा कि मैं एक छोटे से गांव से आता हूं और वहां कोई मानक स्कूल नहीं था, इसलिए मैंने शिक्षा पर ध्यान केंद्रित किया। हम चाहते हैं कि हमारे देश के बच्चे किसी के सामने अपना न हाथ फैलाएं . उन्होंने कहा कि आज कुछ लोग इस सेंटर को राजनीतिक अड्डा बनाना चाहते हैं, वे चालीस साल में कितनी बार केंद्र में आये, केंद्र सरकार में बड़े पदों पर रहे, लेकिन उन्होंने सेंटर के लिए क्या किया? सिराजुद्दीन कुरैशी ने कहा कि जब मेरी उम्र का मुद्दा आया तो मैंने एजीएम बुलाने का फैसला किया, लेकिन बीओटी वाले कोर्ट चले गए, जिसके बाद सेंटर सरकार के हाथ में आ गया, सेंटर की मैंने 02 साल तक सेवा की इस सेंटर की व्यवस्था को फिर से चलाएंगे और सरकारी चंगुल से मुक्त कराएंगे। उन्होंने कहा कि मैंने दो दशकों तक इस सेंटर की निस्वार्थ भाव से सेवा की है और इसे आर्थिक रूप से भी सहयोग किया है. क्या आप यह मानने को तैयार हैं कि मैं इस सेंटर की बागडोर गलत व्यक्ति को सौंप दूंगा? हमारे अध्यक्ष पद के उम्मीदवार एक शिक्षित, बुद्धिजीवी और राष्ट्रवादी व्यक्ति हैं, उनके जुनून को देखते हुए मैंने उन्हें अध्यक्ष पद का उम्मीदवार बनाया है। । इस बैठक में बड़ी संख्या में सदस्य शामिल हुए.

कार्यक्रम के दौरान सिराजुद्दीन कुरेशी, डॉ. माजिद अहमद, व अन्य

सावन के तीसरे सोमवार को शिवालयों में उमड़ी भक्तों की भीड़, हर हर महादेव के जयकारों से गूंजे मन्दिर

लोक तंत्र की शान
प्रवीण अग्रवाल जिला प्रभारी अमरोहा

हसनपुर। सावन के तीसरे सोमवार को शिवालियों में शिव भक्तों की भीड़ उमड़ पड़ी। श्रद्धालुओं ने भगवान भोलेनाथ का जलाभिषेक किया। श्रद्धालु सुबह चार बजे से ही लाइनों में लगकर भोलेनाथ को जल चढ़ाने के लिए अपनी बारी का इंतजार कर रहे थे। बता दे की हसनपुर नगर के शिव मंदिरों में सावन के तीसरे सोमवार को शिवभक्त उमड़ पड़े। मंदिरों में सुबह से ही भक्तों ने जलाभिषेक किया। हसनपुर तहसील क्षेत्र के झारखंड महादेव शिवाला मंदिर,शिव मंदिर फूलपुर बीझलपुर, पातालेश्वर शिव मंदिर आदमपुर, शिव मंदिर बिजनौरा समेत ग्रामीण इलाकों के शिव मंदिरों में विशेष पूजा अर्चना की गई। झारखंड महादेव शिवाला मंदिर के पुजारी पंडित सतवीर गिरी ने बताया कि सावन में महादेव को मात्र जल अर्पण करने से ही पुण्य की प्राप्ति होती है। सावन के महीने में महादेव को जल चढ़ाने के पीछे एक मान्यता है। बताया जाता है कि समुद्र मंथन के दौरान जब विष निकला तब चारों ओर हाहाकार मच गया। भगवान महादेव ने समुद्र से निकले विष को पीकर उसे अपने कंठ में रख लिया। जिससे उनका कंठ विष के असर से नीला पड़ गया। उनके पूरे शरीर में जलन होने लगी। तब सभी देवताओं और भक्तों ने उन पर लगातार जल अर्पण किया और यह सिलसिला महीने भर चला। इसलिए सावन के महीने में महादेव को कुछ अर्पण करें या ना करें। लेकिन वह जल अर्पण करने से ही प्रसन्न हो जाते हैं। इस दौरान शिवालियों पर सुरक्षा की दृष्टि से भारी पुलिस बल मौजूद रहा। वहीं,नगर पालिका द्वारा भी नगर मे सभी मंदिरों के आसपास विशेष सफाई व्यवस्था की गई एवं चूने का छिड़काव कराया गया ' सावन के सोमवार के चलते जहां एक और लोग बाबा भोलेनाथ को जल अर्पित करते हैं वहीं कुछ लोगों द्वारा भंडारा भी कराया जाता है इसी क्रम में नगर के प्रतिष्ठित व्यापारी एवं उत्तर प्रदेश उद्योग व्यापार मंडल के प्रदेश मंत्री मुकेश गोयल द्वारा शिवाला मंदिर पर विशाल भंडारे का आयोजन किया गया जिसमें हजारों लोगों ने प्रसाद ग्रहण किया ' देश मौके पर मुख्य रूप से मुकेश गोयल, मनोज गोयल, प्रतीक गोयल, प्रदीप अग्रवाल, अंकुर अग्रवाल, संजीव शर्मा, दिनेश शर्मा, सतवीर गिरी आदि सहित भारी संख्या में लोग मौजूद रहे।

पाली थाना पुलिस ने एक्सपर्ट लैब संचालक और डॉक्टर को भेजा जेल

महिला की फर्जी एचआईवी पॉजिटिव रिपोर्ट बनाकर ठगे थे 55 हजार रुपए

ब्यूरो रिपोर्ट-जनार्दन श्रीवास्तव

पाली (हरदोई)। जनपद हरदोई में अपराध नियंत्रण व अपराधियों की गिरफ्तारी हेतु पुलिस अधीक्षक नीरज जादौन के कुशल निर्देशन में अपराधियों के विरुद्ध चलाए जा रहे विशेष अभियान के तहत अपर पुलिस अधीक्षक पश्चिमी के पर्यवेक्षण व क्षेत्राधिकारी शाहाबाद के कुशल नेतृत्व में थाना पाली पुलिस ने सक्रियता दिखाते हुए सोमवार को न्यू हिंद हॉस्पिटल के डॉक्टर और एक्सपर्ट पैथोलॉजी लैब संचालक को गिरफ्तार करके जेल भेजा है। एक्सपर्ट पैथोलॉजी लैब द्वारा एक महिला की फर्जी एचआईवी पॉजिटिव रिपोर्ट बनाई गई थी, जिसके नाम पर डॉक्टर ने डरा कर महिला के पति से रुपये 55 हजार ठग लिये थे। जब महिला की दूसरी लैब में जांच करायी गयी तो वह नेगेटिव आई, जिसके बाद महिला के पति ने मुख्यमंत्री व सीएमओ से शिकायत की थी। स्वास्थ्य विभाग के नोडल अधिकारी डॉ पंकज मिश्रा द्वारा जांच में लैब संचालक, डॉक्टर व आशा बहू को दोषी पाये जाने पर एफआईआर दर्ज कराई गई थी। पाली थाना क्षेत्र के एक गांव निवासी व्यक्ति ने बीते माह मुख्यमंत्री से आईजीआरएस के माध्यम से शिकायत की थी कि उसकी पत्नी की डिलीवरी होनी थी, वह अपनी पत्नी को लेकर पीएचसी पाली गया जहां से आशा बहू रेखा गुप्ता उसको बरगलाकर पाली के बरगद तिराहे के पास हिंद हॉस्पिटल पर ले गई, जहां डॉक्टर ने खून की जांच करने को एक्सपर्ट पैथोलॉजी लैब भेज दिया। एक्सपर्ट पैथोलॉजी लैब के संचालक सचिन दीक्षित द्वारा फर्जी एचआईवी पॉजिटिव रिपोर्ट बना दी गई। जिसके आधार पर हिंद हॉस्पिटल के डॉक्टर हिमांशु पाठक ने पीड़िता के पति से डरा धमकाकर रुपये 55 हजार ठग लिए। महिला के पति ने जब दूसरी लैब में जांच कराई तो रिपोर्ट निगेटिव आई। आईजीआरएस के माध्यम से मुख्यमंत्री व सीएमओ हरदोई से मुलाकाती शिकायत की गई। मामले की जांच नोडल अधिकारी डॉ पंकज मिश्रा ने की तो न्यू हिंद हॉस्पिटल और एक्सपर्ट पैथोलॉजी लैब और आशा बहू को दोषी पाया गया। जिसके बाद पाली थाने में इंडियन मेडिकल काउंसिल एक्ट व अन्य सुसंगत धाराओं में नोडल अधिकारी डॉ पंकज मिश्रा ने अभियोग पंजीकृत कराया। सोमवार को पाली थाने के प्रभारी निरीक्षक आलोक मणि त्रिपाठी ने बताया कि पाली पुलिस टीम ने एक्सपर्ट पैथोलॉजी लैब के संचालक सचिन दीक्षित पुत्र विनोद दीक्षित निवासी ग्राम सिमरिया थाना सवायजपुर,व डॉ हिमांशु पाठक पुत्र स्व0 सूर्यकुमार पाठक निवासी अहलादपुर थाना सिरसिया जनपद श्रावस्ती को गिरफ्तार कर जेल भेज दिया। आशा बहू रेखा गुप्ता पत्नी राकेश निवासी ग्राम भरखनी थाना पाली व नर्स लक्ष्मी के खिलाफ भी वैधानिक कार्यवाही प्रचलित है। प्रभारी निरीक्षक ने यह भी बताया कि भविष्य में उपरोक्त लैब संचालक और डॉक्टर के खिलाफ गैंगस्टर एक्ट के तहत भी कार्यवाही की जायेगी।

झोलाछाप के इलाज से फिर हुई एक गर्भवती महिला की मौत, प्रशासन खामोश

लोक तंत्र की शान
प्रवीण अग्रवाल जिला प्रभारी अमरोहा

हसनपुर। सोमवार को क्षेत्र में झोलाछाप डॉक्टर के इलाज के चलते एक गर्भवती महिला की मेरठ ले जाते समय मौत हो गई, जिस पर परिजनों ने अस्पताल पहुंचकर हंगामा किया लेकिन बताया जा रहा है कि मृतक महिला के परिजनों एवं डॉक्टर के बीच समझौता हो गया और मामला वहीं रफा-दफा हो गया, बताते चलें कि हसनपुर तहसील क्षेत्र में कुकुरमुत्ता की तरह फैले झोलाछाप डॉक्टरों के जाल में आए दिन कोई ना कोई भोला भाला मरीज फंस ही जाता है और मौत के मुंह में समा जाता है ऐसा ही मामला सोमवार को हसनपुर के रहरा रोड स्थित एक बैंक के पास संचालित क्लीनिक पर हुआ, सूत्रों के अनुसार क्षेत्र के एक गांव निवासी महिला की डिलीवरी कराने के लिए परीजनो द्वारा महिला को उक्त अस्पताल में भर्ती कराया गया था, बताया जा रहा है कि तीन दिन से भरती महिला को जब अस्पताल संचालक डॉक्टर द्वारा इंजेक्शन लगाया गया तो महिला की हालत बिगड़ गई, उक्त फर्जी झोलाछाप डॉक्टर ने महिला को एंबुलेंस से मेरठ के लिए रेफर कर दिया लेकिन इसी बीच मेरठ ले जाते समय रास्ते में महिला की मौत हो गई, गुस्साए परिजनों ने अस्पताल पहुंचकर हंगामा किया लेकिन उक्त क्लिनिक संचालक द्वारा परिजनों को समझकर तथा कुछ हरजाना, जुमार्ना देकर मामला रफा दफा कर दिया, बताते चलें कि उक्त क्लिनिक पर पहले भी ऐसे मामले होते रहे हैं तथा पूर्व में नोडल अधिकारी द्वारा अस्पताल की ओ टी सील कर दी गई थी लेकिन कुछ दिन बाद फिर से ओ टी खुली होने पर जिला अस्पताल के अधिकारियों ने छापा मारा था तथा पूरा अस्पताल सील कर दिया था, लेकिन कुछ समय बाद मोटी रकम देकर यह अस्पताल फिर से चालू हो गया, अब ऐसे में सवाल उठता है कि क्षेत्र में चल रहे सैकड़ो फर्जी झोलाछाप अस्पतालों के कारण आए दिन हो रही भोली वाली जनता की मौत स्वास्थ्य विभाग के अधिकारियों की मिली भगत से हो रही है जिसका पूरा श्रेय स्वास्थ्य विभाग को ही जाता है, क्योंकि स्वास्थ्य विभाग ऐसे क्लिनिक, झोलाछाप अस्पताल, डॉक्टरों पर करवाई मात्र के नाम पर खानापूर्ति करता है, अब देखना यह है कि क्या शासन प्रशासन ऐसे झोलाछाप चिकित्सक, क्लिनिको अस्पतालों पर कार्रवाई करते हैं या फिर मामले को ठंडा बस्ते में डाल देते हैं।

जनेश्वर मिश्र के चरित्र को अपने जीवन में उतारे=कमाल अख्तर

लोक तंत्र की शान
प्रवीण अग्रवाल जिला प्रभारी अमरोहा

हसनपुर। सोमवार को समाजवादी पार्टी कांठ से विधायक/ पूर्व कैबिनेट मंत्री कमाल अख्तर ने समाजवादी पार्टी के संस्थापक सदस्य जनेश्वर मिश्र की जयंती पर समाजवादी पार्टी कार्यालय हसनपुर में उनके चित्र पर माल्यार्पण कर उनको भावभीनी श्रद्धांजलि अर्पित करते हुए उनके व्यक्तित्व पर विस्तार से चर्चा की और उनके बताये गये मार्ग पर चलने का संकल्प लेते हुए कहा कि छोटे लोहिया के नाम से प्रसिद्ध जनेश्वर मिश्र ने पार्टी को बुलंदियों पर पहुंचाया। वह जीवन के अंतिम समय तक समाजवाद के लिए संघर्ष करते रहे, वे समाज के अंतिम व्यक्ति के विकास के बारे में सोचने का काम करते थे, उन्होंने सभी से उनकी शिक्षा को जीवन में उतारने की अपील की, उन्होंने आगे कहा पार्टी के राष्ट्रीय अध्यक्ष एवं पूर्व मुख्यमंत्री अखिलेश यादव ने अपनी सरकार में जनेश्वर मिश्र के नाम पर लखनऊ में एशिया का सबसे बड़ा पार्क बनवाया। जनेश्वर मिश्र ग्राम योजना के अंतर्गत हजारों ग्रामों का सौंदर्यीकरण किया। आज भाजपा सरकार में, समाज हर हर वर्ग परेशान हैं, देश और प्रदेश में पिछड़े व दलितों के अधिकारों को धीरे-धीरे खत्म करने का प्रयास हो रहा है। समाजवादी सरकार में विकास सबके लिए था। समाजवादी पार्टी में सबका सम्मान है और सबके साथ न्याय होता है। इस मौके पर, संदीप गुर्जर, फहीम चौधरी, गोलू त्यागी, जोगेंद्र खड़गवांसी, मुजीबुरहमान, आमिर मंसूरी, विक़्की अब्बास, गुड्डू प्रधान, कासिम मकरानी, यूसुफ कुरैशी, वसीम मलिक , अकरम सैफी, राशिद कुरैशी, नदीम अंसारी, रजा मेम्बर, अखिलेश जाटव, शराफत मलिक, वसीम अंसारी, नदीम अंसारी, अखलाक बंजारा आदि शामिल रहे।

पति-पत्नी में हुआ विवाद पति ने खाया जहर, पति की मौत

लोक तंत्र की शान
प्रवीण अग्रवाल जिला प्रभारी अमरोहा

हसनपुर/ सैद नंगली= रविवार की देर रात पति-पत्नी में हुए विवाद के चलते पति ने जहरीले पदार्थ का सेवन कर अपनी जीवन लीला समाप्त कर ली , बताते चलें कि थाना क्षेत्र के गांव कनेटा निवासी 40 वर्षीय महेश ने बीती रात पत्नी से हुए विवाद के बाद जहरीला पदार्थ खा लिया हालत बिगड़ने पर परिजनों ने निजी चिकित्सक के यहां भर्ती कराया, लेकिन चिकित्सकों द्वारा महेश को मृत घोषित कर दिया गया, सूचना पर पहुंची पुलिस ने सब को कब्जे में लेकर पोस्टमार्टम के लिए भेज दिया वहीं पुलिस मामले की जांच कर रही है मृतक महेश अपने पीछे एक बेटी, तीन बेटे तथा पत्नी को रोते बिलखते छोड़ गया है।

साइबर ठगो से पैसा वापस दिलाने को लेकर बैंक के आगे किया धरना प्रदर्शन

लोक तंत्र की शान
प्रवीण अग्रवाल जिला प्रभारी अमरोहा

हसनपुर। सोमवार को भारतीय किसान यूनियन शंकर के दर्जनों कार्यकताओं ने साइबर ठगो से पैसा वापस दिलाने के लिए नगर के पंजाब नेशनल बैंक के आगे धरना प्रदर्शन किया, बता दे की भारतीय किसान यूनियन शंकर के प्रदेश महासचिव धीरज सिंह के खाते से साइबर ठगो द्वारा 1 अगस्त को शाम के नंबर में बारी-बारी से पांच बार करके लगभग 57,6006 रुपए उनके खाते से उड़ा दिए, बैंक में शिकायत करने के बाद भी रकम वापस नहीं हो पाई धीरज सिंह का आरोप है कि पंजाब नेशनल बैंक एवं साइबर ठगो की मिली भगत के कारण भोले वाले लोगों को ऐसे ठगा जा रहा है, भारतीय किसान यूनियन शंकर द्वारा चेतावनी दी गई है कि यदि 7 अगस्त तक बैंक साइबर ठगो से पैसा वापस नहीं दिलाया जाता है तो 8 अगस्त से जिला मुख्यालय पर उग्र आंदोलन धरना प्रदर्शन किया जाएगा, जिसकी जिम्मेदारी बैंक प्रशासन की होगी, इस संबंध में जब हमारे संवाददाता ने पंजाब नेशनल बैंक शाखा हसनपुर के मैनेजर अंकुर पांडे से वार्ता की तो उन्होंने बताया कि वह फिलहाल छुट्टी पर चल रहे हैं लेकिन मामला संज्ञान में है और साइबर सेल द्वारा मामले का जल्द ही निस्तारण किए जाने की उम्मीद है, प्रदर्शन करने वालों में मुख्य रूप से धीरज सिंह, उदयवीर सिंह, सोनू गुर्जर, दीपक गुर्जर, स्वामी हरमनोज दास, नेतराम सिंह सैनी, चौधरी धर्मवीर सिंह, इंद्रपाल सिंह, सुनील कुमार, राजू चौहान राकेश रतनपुर आदि सहित दर्जनों किसान मौजूद रहे।

भारतीय किसान यूनियन लोकशक्ति ने पांच सूत्रीय ज्ञापन एसडीएम को सौंपा

लोक तंत्र की शान
प्रवीण अग्रवाल जिला प्रभारी अमरोहा

हसनपुर। सोमवार को भारतीय किसान यूनियन लोकशक्ति के दर्जनों कार्यकताओं ने एक पांच सूत्रीय ज्ञापन उप जिला अधिकारी हसनपुर के कार्यालय पर सौंपा , एसडीएम की अनुपस्थिति में ज्ञापन उनके स्टेनो को सोपा गया, जिसमें बिजली विभाग द्वारा घरेलू बिलों में लगातार की जा रही गड़बड़ी से उपभोक्ताओं को हो रही परेशानी को दूर करने की मांग की गई, साथ ही आवारा पशुओं द्वारा जनहानि तथा किसानों की फसल को नुकसान पहुंचाया जा रहा है जिन्हें पकड़ कर गौशाला पहुंच जाने की मांग भी दोहराई गई, साथ ही क्षेत्र में चल रहे ओयो होटल से क्षेत्र का माहौल खराब हो रहा है अतः ऐसे होटल को तत्काल बंद कराया जाए, और ग्रामीण क्षेत्रों में हो रही चोरियों का अभी तक कोई खुलासा नहीं हो पाया है जिससे ग्रामीणों में दहशत है अतः जल्द खुलासा किया जाए, भारतीय किसान यूनियन लोक शक्ति द्वारा मांग की गई की एमएसपी गारंटी कानून लागू किया जाए, इस मौके पर मुख्य रूप से हाजी हसीन अहमद गफारी जिला अध्यक्ष, राजपाल सिंह चौहान, धर्मपाल सिंह, अरशद चौधरी, उस्मान चौधरी, जहीर अहमद, रामअवतार सैनी, लखपत सैनी, आसिफ अली, सलीम अहमद, उम्मेद चौधरी, प्रेम सैनी, किशन लाल सैनी, बीरबल सैनी, नरेंद्र पोसवाल, कैलाश नेताजी आदि मौजूद रहे।

क्षेत्र में चोरों के हौसले बुलंद 90 किलो कॉपर के तार सहित लाखों का माल किया चोरी

लोक तंत्र की शान
प्रवीण अग्रवाल जिला प्रभारी अमरोहा

हसनपुर। इस समय क्षेत्र में चोरों के हौसले बुलंद हैं पूर्व में हुई दो गांव में चोरी का अभी खुलासा भी नहीं हो पाया था कि चोरों ने एक और गांव में चोरी को अंजाम दे दिया बताते चलें कि बीती रात अज्ञात चोरों ने कोतवाली क्षेत्र के एक गांव में स्थित इलेक्ट्रॉनिक की दुकान से 90 किलो कॉपर का तार सहित लाखों के माल पर हाथ साफ कर दिया, ग्राम गंगा चोली निवासी संजय पुत्र होराम ने करनखाल अड्डे पर इलेक्ट्रॉनिक की दुकान कर रखी है, रोजाना की तरह रात्रि को दुकान बंद करके वह गांव को चला गया था सुबह आने पर दुकान के ताले टूटे हुए देखकर पीड़ित के होश उड़ गए, पीड़ित संजय ने जब दुकान के अंदर देखा तो दुकान में रखें नए इनवर्टर, बैट्री, चार स्टेबलाइजर, 90 किलो कॉपर के तार के बंडल वह अन्य कीमती सामान गायब था, पीड़ित के अनुसार लगभग 1,70,000 रुपए का नुकसान हुआ है पीड़ित द्वारा अज्ञात चोरों के खिलाफ पुलिस को सूचना दे दी गई, वहीं पुलिस ने मौका मुआयना किया है और पुलिस जांच में जुटी है उधर दुकान के पीछे खेत में कुछ सामान चोरी का पड़ा हुआ मिला।

महाकाल सेवा समिति द्वारा तीसरे सोमवार पर की गई महा आरती

लोक तंत्र की शान
प्रवीण अग्रवाल जिला प्रभारी अमरोहा

हसनपुर। सोमवार को नगर की समाजसेवी संस्था श्री महाकाल सेवा समिति द्वारा नगर के झारखंड महादेव शिवाला मंदिर पर सावन के तीसरे सोमवार पर लगातार महा आरती का आयोजन किया गया जिसमें 251 दीप द्वारा बाबा महाकाल की महा आरती की गई, महा आरती में मुख्य यजमान के रूप में गौरव रस्तोगी पुत्र श्री पूजन प्रसाद रस्तोगी जी द्वारा सहपरिवार बाबा महाकाल की आरती की गई ' आरती में मुख्य रूप से शिव भक्त राजीव गुप्ता अध्यक्ष, राहुल सक्सेना, निखिल कश्यप, सुमित कश्यप, , प्रवीण शर्मा ,विवेक राणा,नितिन बंसल, अर्जुन सैनी, यश सैनी ,गौरांश अग्रवाल ,शुभ शर्मा, प्रेमांशु अग्रवाल, हिमांशु शर्मा,गीता गुप्ता, अनुराधा शर्मा, गुलशन कश्यप, वैष्णवी कश्यप, कविता, प्रियांशी अग्रवाल,डॉली अग्रवाल, अंशु अग्रवाल,अर्जुन चौधरी, यश सैनी, गौरांश अग्रवाल, शुभ शर्मा, प्रखर अग्रवाल, हिमांशु शर्मा आदि मौजूद रहे।

फिर मिले गन्ने के खेत में गौ वंशीय पशुओं के अवशेष, सैद नंगली पुलिस पर लगाया निष्क्रियता का आरोप

लोक तंत्र की शान
प्रवीण अग्रवाल जिला प्रभारी अमरोहा

हसनपुर/सैद नंगली= सोमवार को थाना क्षेत्र के ग्राम हरियाणा निवासी किसान इदरीश चौधरी के गन्ने के खेत में गौवंशीय पशु के अवशेष मिलने से किसानों में रोष व्याप्त हो गया, बताते चलें कि थाना क्षेत्र के ग्राम हरियाणा में पूर्व प्रधान चंद्रप्रकाश सिंह की माता की आरस्टी थी। जिसमे भाग लेने के लिए पशु कल्याण समिति सदस्य रुमाल सिंहआर सैनी आदि पहुंचे थे जहां ग्रामवासियों के द्वारा खेत में गौवंशीय पशु के अवशेष पड़े होने की सूचना मिलने पर रुमाल सिंह अपने साथ महेंद्र सिंह सैनी निवासी हरियाणा,आशाराम पाल, कृष्ण कुमार शर्मा को लेकर घटना स्थल पर पहुंचे। जहां अवशेष पड़े हुए थे। जिसे देखकर रुमाल सिंह सैनी काफी हैरान रह गए। बोले हरियाणा सहित सैद नंगली थाना क्षेत्र के ग्राम नूरपुर खुर्द में भी गौवंशीय पशु के अवशेष मिले थे। गौ वंश पशु की हत्या करने वालों के प्रति पुलिस निष्क्रिय नजर आ रही है लगता है सैद नंगली पुलिस का अपराधियों पर नियंत्रण समाप्त हो गया है। आज पवित्र सावन माह का सोमवार का भोले बाबा का दिन है। सैदनगली पुलिस तत्काल अपराधियों पर कार्यवाही करे। उन्होंने कहा एक सप्ताह में खुलासा कर कार्यवाही न करने की स्थिति में मैं जिलाधिकारी कार्यालय अमरोहा पर साथी कार्यकर्ताओ के साथ धरना प्रदर्शन को विवश होऊंगा जिसकी जिम्मेदारी शासन प्रशासन की होगी। इस मौके पर मुख्य रूप से पशु कल्याण समिति के सदस्य रुमाल सिंह सैनी, आसाराम पाल, कृष्ण कुमार शर्मा, महेंद्र सिंह सैनी आदि ग्रामीण मौजूद रहे।

करनाल

साइबर अपराधों को रोकने में उपभोक्ता की भी बहुत बड़ी जिम्मेदारी

करनाल । उपायुक्त उत्तम सिंह ने कहा कि बढ़ते हुए साइबर अटैक अथवा साइबर अपराधों को रोकने में सरकार, प्रशासन ही नहीं उपभोक्ता की भी बहुत बड़ी जिम्मेदारी है। ऐसे हमलों को रोकने में उपभोक्ताओं की सजगता और सतर्कता की बहुत बड़ी भूमिका होती है। साइबर अटैक के लिए आवश्यक है कि उपभोक्ता, फोरम, वैबसाईट्स पर अपनी संवेदनशील जानकारी ईमेल आईडी, पासवर्ड, क्रेडिट कार्ड की डिटेल शेयर न करें। अपना पासवर्ड मजबूत रखें, कोई भी लिंक क्लिक करने से पहले देखें कि वह वैबसाईट ठीक है या नहीं। उन्होंने कहा कि सिस्टम की सुरक्षा के लिए अपने सिस्टम को अपडेट करते रहें और भरोसेमंद सॉफ्टवेयर इंस्टॉल करें। उन्होंने बताया कि स्पैम मैसेज को खोलने से बचें और ओपन वाईफाई का इस्तेमाल न करें। साथ ही एक ही वर्चुअल प्राइवेट नेटवर्क का प्रयोग करें। इसी कड़ी में पुलिस विभाग द्वारा भी साइबर अपराधों से निपटने के लिए हेल्पलाईन नम्बर 1930 शुरू किया गया है। उन्होंने बताया कि अटैकर्स कमजोर सिस्टम पर हमला करने और उस पर नियंत्रण करने के लिए मैलिसस कोड का सहारा लेते हैं। साइबर सिक्योरिटी पर अटैक अनेक प्रकार से किए जा सकते हैं। इसके लिए मैलवेयर, फिशिंग अटैक, डिनायल ऑफ सर्विस, मेन इन द मिडिल के माध्यम से किया जा सकता है। इसको सिस्टम को हैक करने, क्रिप्टो करेंसी के रूप में पैसे की मांग के लिए या फिर डार्क वैब पर डेटा बेचने के लिए इस्तेमाल किया जा सकता है। इस तरह के हमलो में संवेदनशील एवं महत्वपूर्ण जानकारी जो उपयोगकर्ता की वैबसाईट पर उपलब्ध है, उसे बिना किसी वैबसाईट या यूजर्स के ज्ञान के हाईजैक कर लिया जा सकता है।

10 हजार से ज्यादा लोगों को लड्डू बांटकर जाहिर की जाऐगी मनोहर नायब जोड़ी की जीत की खुशी : सुरेंद्र उड़ाना

केंद्रीय मंत्री मनोहर लाल के साथ जिला परिषद सदस्य प्रतिनिधि सुरेंद्र उड़ाना।

इन्द्री । भारतीय जनता युवा मोर्चा के प्रदेश मीडिया प्रभारी एवं जिला परिषद सदस्य प्रतिनिधि सुरेंद्र उड़ाना ने बताया कि इंद्री में आयोजित होने वाले स्वाभिमान सम्मेलन से भाजपा नेतृत्व को मजबूती मिलेगी। 25 अगस्त को इंद्री की अनाज मंडी में आयोजित होने वाले इंद्री सम्मेलन की तैयारियां की जा रही हैं। जिसमें 10 हजार से ज्यादा लोग एक तरफ जहां केंद्रीय मंत्री मनोहर लाल व हरियाणा के मुख्यमंत्री नायब सैणी की जीत की खुशी मनाऐंगे। वहीं आगामी विधानसभा चुनाव में फिर से भाजपा का परचम लहराने के लिए शंखनाद करेंगे। भारतीय जनता युवा मोर्चा के प्रदेश मीडिया प्रभारी सुरेंद्र उड़ाना ने इंद्री स्वाभिमान सम्मेलन को लेकर केंद्रीय मंत्री मनोहर लाल खट्टर से मुलाकात की ओर इस स्वाभिमान सम्मेलन के बारे में भी जानकारी दी। सुरेंद्र उड़ाना ने बताया कि रविवार 25 अगस्त को इंद्री की अनाज मंडी में सुबह 9 बजे कार्यक्रम का शुभारंभ होगा। जिसमें सामाजिक, धार्मिक और राजनैतिक संस्थाओं के प्रतिनिधियों के अलावा गणमान्य लोग और दिग्गज नेता भी हिस्सा लेंगे। सुरेंद्र उड़ाना ने बताया कि इंद्री का स्वाभिमान सम्मेलन में इंद्री हल्के के प्रत्येक गांव से हजारों की संख्या में लोग पहुंचेंगे और आगामी समय पर होने वाले विधानसभा चुनावों के लिए भाजपा की जीत का शंखनाद भी करेंगे।

सांसद कुमारी शैलजा ने निष्पक्ष व जनहित के कार्य करते हुए की लोकप्रियता हासिल : डा. मुनीष

तरावड़ी अनाज मंडी में पत्रकारों से बातचीत करते पूर्व प्रदेश सचिव डा. मुनीष परवेज राणा।

तरावड़ी । कांग्रेस पार्टी के पूर्व प्रदेश सचिव डा. मुनीष परवेज राणा ने कहा कि अखिल भारतीय कांग्रेस कमेटी की राष्ट्रीय महासचिव व सीडब्ल्यूसी की सदस्य सांसद कुमारी सैलजा की संदेश यात्रा को लेकर कार्यकत्र्ताओं में उत्साह नजर आ रहा है। इस संदेश यात्रा का हरियाणा प्रदेश में कांग्रेस पार्टी के समर्थक ओर आमजन बेसब्री से इंतजार कर रहे हैं। उन्होंने कहा कि आने वाला समय कांग्रेस पार्टी का है, हरियाणा प्रदेश में कांग्रेस पार्टी की सरकार बनेगी। कांग्रेस पार्टी के पूर्व प्रदेश सचिव डा. मुनीष परवेज राणा तरावड़ी अनाज मंडी स्थित अपने कार्यालय में पत्रकारों से बातचीत कर रहे थे। डा. मुनीष परवेज राणा ने सांसद कुमारी सैलजा की कांग्रेस संदेश यात्रा को प्रभावशाली बताया। उन्होंने बताया कि हिसार पहुंची कांग्रेस संदेश यात्रा में जनसैलाब उमड़ा और गर्मजोशी से स्वागत किया। इस अवसर पर हरियाणा प्रदेश कांग्रेस कमेटी के प्रवक्ता जोगिंद्र वाल्मीकि समेत कई कार्यकत्र्ता मौजूद रहे।

भाविप श्री राधाकृष्ण शाखा ने लगाया कैंप, 70 मरीजों की आंखें जांची

कैंप में निवर्तमान मेयर रेणुबाला गुप्ता का स्वागत करते हुए।

करनाल। भारत विकास परिषद् के सेवा संकल्प के अनुरूप हमारी श्री राधाकृष्ण शाखा ने अपना आशियाना आश्रम इंदिरा कॉलोनी करनाल में आयोजित किया गया। कार्यक्रम का शुभारंभ निवर्तमान मेयर रेणुबाला गुप्ता ने किया। रेणुबाला गुप्ता ने इस मानव कल्याण कार्य के लिए भारत विकास परिषद् का आभार प्रकट किया। यह प्रकल्प प्रियंका काठपाल के मार्गदर्शन में संपन्न हुआ। इस प्रकल्प के प्रमुख विक्रम रहे। डॉक्टर विनय कुमार, दिनेश भट्ट व उनकी टीम ने लगभग 70 व्यक्तियों की नेत्र जांच की व 5 रोगियों को मोतीबंद के आपरेशन के लिए अर्पणा अस्पताल मधुबन ले जाया गया। नेत्र जांच के बाद दवाईयां व चश्में दिए गए। आने वाले सभी व्यक्तियों ने इस पहल के लिए भारत विकास परिषद् का आभार प्रकट किया। शाखा अध्यक्ष उमेश तनेजा ने सहयोग के लिए अर्पणा हॉस्पिटल व अपना आशियाना के प्रबंधकों का आभार प्रकट किया। अपना आशियाना के संचालक श्री राजकुमार अरोड़ा जी ने इस नेक कार्य के लिए भारत विकास परिषद की श्री राधाकृष्ण शाखा के सभी सदस्यों का धन्यवाद किया और कहा कि भविष्य में भी आप इस तरह के स्वास्थ्य कैंपों का आयोजन अपना आशियाना आश्रम में करते रहें ताकि यहां रहने वाले सभी जनों का स्वास्थ्य ठीक रहे। इस सेवा कार्य में सचिव देवेंद्र रोहिला, महिला सहभागिता संयोजक अनिता सिंह, उपाध्यक्ष बेटी बचाओ बेटी पढ़ाओ प्रभा शर्मा, वित सचिव राकेश अरोड़ा, उपाध्यक्ष सेवा प्रमोद नागपाल, दलबीर, विक्रम उपस्थित रहे।

स्वतंत्रता दिवस से पहले, पंजाब पुलिस ने सीमा पार तस्करी मॉड्यूल का भंडाफोड़ किया ; 2 ग्लॉक पिस्तौल के साथ एक व्यक्ति गिरफ्तार

– मुख्यमंत्री भगवंत सिंह मान के निदेर्शानुसार पंजाब पुलिस पंजाब को एक सुरक्षित राज्य बनाने के लिए प्रतिबद्ध है
– पाकिस्तानी तस्कर राणा दयाल के सीधे संपर्क में था गिरफ्तार आरोपी :डीजीपी गौरव यादव
– तस्करी के हथियार स्थानीय खरीदारों को बेचे जाने थे : एआईजी. एस.एस.ओ.सी. सुखमिंदर माननीय

ब्यूरो चीफ राजिंदर कुमार । अमृतसर, 5 अगस्त : – आगामी स्वतंत्रता दिवस- 2024 के शांतिपूर्ण समारोह को सुनिश्चित करने के लिए मुख्यमंत्री भगवंत सिंह मान द्वारा शुरू किए गए विशेष अभियान के दौरान , पंजाब पुलिस ने पाकिस्तान स्थित तस्कर राणा दयाल से जुड़े एक कार्यकर्ता को गिरफ्तार करके सीमा पार तस्करी मॉड्यूल का भंडाफोड़ किया है यह जानकारी देते हुए पंजाब के पुलिस महानिदेशक (डीजीपी) गौरव यादव ने सोमवार को यहां बताया कि गिरफ्तार आरोपी की पहचान राजवंत सिंह उर्फ ??राजू निवासी गांव अटलगढ़ अमृतसर के रूप में हुई है। पुलिस टीमों ने उक्त व्यक्ति के कब्जे से दो आधुनिक 9 एमएम ग्लॉक पिस्तौल और दो मैगजीन बरामद की हैं । इसके अलावा उसकी मोटरसाइकिल CT- 100 (PB 02 अछ 7481), जिस पर वह खेप पहुंचाने जा रहा था , भी जब्त कर ली गई है। डीजीपी गौरव यादव ने कहा कि स्टेट स्पेशल ऑपरेशन सेल (एसएसओसी) अमृतसर को विश्वसनीय सूत्रों से जानकारी मिली थी कि राजवंत सिंह राजू को हाल ही में तस्करी के हथियारों और ड्रग्स की एक खेप मिली थी और उसने अटारी के खुरमानी मोड़ के पास एक पार्टी को इस खेप की डिलीवरी दी थी। अमृतसर रोड देने जा रहा हूं सूचना प्राप्त हुई त्वरित कार्रवाई करते हुए एस.एस.ओ.सी. अमृतसर पुलिस टीम ने योजनाबद्ध तरीके से बताए गए इलाके की घेराबंदी की और आरोपी राजवंत राजू को हथियारों की खेप के साथ गिरफ्तार कर लिया. डीजीपी ने कहा कि गिरफ्तार आरोपी पाकिस्तान स्थित तस्कर राणा दयाल के सीधे संपर्क में था , जो ड्रोन और अन्य माध्यमों से भारतीय क्षेत्र में हथियारों और नशीले पदार्थों की बड़ी खेप की तस्करी करता है। उन्होंने कहा कि तस्करी को लेकर आरोपियों की पिछली गतिविधियों का पता लगाने के लिए आगे की पूछताछ की जा रही है. इस संबंध में अधिक जानकारी साझा करते हुए ए.आई.जी. एस.एस.ओ.सी. अमृतसर सुखमिंदर सिंह मान ने कहा कि प्रारंभिक जांच के दौरान पता चला है कि राजवंत सिंह को लंबे समय से पाकिस्तानी तस्कर राणा दयाल द्वारा भेजी गई दवाओं और अवैध हथियारों की खेप मिल रही है. उन्होंने आगे कहा कि तस्करी किए गए हथियारों को स्थानीय खरीदारों को बेचने का आदेश दिया गया था। इस से सम्बन्धित एफआईआर क्रमांक 46 दिनांक 04.08.2024 एन.डी.पी.एस. पुलिस स्टेशन एसएसओसी अमृतसर में अधिनियम की धारा 21, 25 और 29, शस्त्र अधिनियम की धारा 25 , भारतीय दंड संहिता (बीएनएस) की धारा 61 (2) के तहत मामला दर्ज किया गया है। आरोपियों को पुलिस रिमांड हासिल करने के लिए अदालत में पेश किया जाएगा।

निराशा में हरियाणा के काबिल युवा अपना भविष्य तलाशने के लिए डंकी के रास्ते विदेश जा रहे युवा : सुमिता सिंह.

हरियाणा मांगे हिसाब' अभियान को लेकर एकता कॉलोनी व प्रेम नगर मे जनसंपर्क कर बीजेपी सरकार के कारनामों की पोल खोली : सुमिता सिंह।

राजेंद्र करनाल की रिपोर्ट

हरियाणा। मांगे हिसाब' अभियान के तहत भाजपा के कुशासन, 10 साल की विफलताओं पर घेरते हुए कांग्रेस पार्टी द्वारा बीजेपी सरकार के खिलाफ 15 मुद्दों से जुड़े सवालों की 'चार्ज शीट' लेकर एकता कॉलोनी व प्रेम नगर मे घर घर जा कर जनसंपर्क कर पहुंचने पर वहां के निवासियों ने सुमिता सिंह पूर्व विधायक करनाल का स्वागत किया इस मौके पर एकता कॉलोनी व प्रेम नगर मे निवासियों की समस्याएं सुनी और सुझाव एकत्रित किए इस मौके पर सुमिता सिंह पूर्व विधायक करनाल ने कहा कि भाजपा राज में हर वर्ग दुखी है और किसान ,मजदूर, व्यापारी, कर्मचारी, युवा सहित हर वर्ग अपनी मांगों को लेकर सड़कों पर उतरा हुआ है सरकार सत्ता के नशे में चूर होकर जनता का जमकर शोषण कर रही है विकास व रोजगार के नाम पर प्रतिदिन झूठी घोषणाए कर जनता को गुमराह कर रही है सरकार के प्रति हर वर्ग में आक्रोश है शिक्षित युवा रोजगार पाने के लिए दर दर की ठोकरें खा रहा है और सरकार रोजगार मुहैया करवाने की बजाय रोजगार छिनने का काम कर रही है आज देश में सबसे ज्यादा बेरोजगारी हरियाणा का युवा झेल रहा है सरकारी पक्की नौकरियों को कौशल निगम के जरिए कच्चे में बदला जा रहा है तमाम भर्तियां लंबित पड़ी हुई हैं जिन्हें पूरा नहीं किया जा रहा हरियाणा में 2 लाख सरकारी पद खाली पड़े हुए हैं हरियाणा की नौकरियां हरियाणवी युवाओं को ना मिलकर दूसरे राज्यों के लोगों को दी जा रही है भर्तियां होने से पहले ही रद्द हो जा रही है और जो इक्का-दुका भर्ती हो रही हो भी रही है तो वह दूसरे राज्य के लोगों को मिल रहे हैं ऐसे में निराशा में हरियाणा के काबिल युवा अपना भविष्य तलाशने के लिए विदेश की ओर देखने को मजबूर हो रहे हैं उन्होंने कहा कि कांग्रेस की सरकार आने पर बुजुर्गों को 6000 पेंशन रसोई गैस सिलेंडर 500 देंगे हर परिवार को 300 यूनिट बिजली मुफ्त देंगे प्रदेश में 2 लाख सरकारी पद खाली पड़े हैं इन पर पक्की भर्ती शुरू की जाएगी कर्मचारियों के लिए ओल्ड पेंशन स्कीम, गरीबो के लिए पीला राशन कार्ड, पोर्टलो के झंझट खत्म करेंगे किसानों को एम. एस. पी की गारंटी देंगे उन्होंने कि आने वाला समय कांग्रेस का है कांग्रेस ही एक ऐसी पार्टी है जो सबको साथ लेकर चलती है इस मौके पर उन्होंने कहा की कांग्रेस का साथ दें और कांग्रेस सरकार आने पर आप सभी की समस्याओं का समाधान किया जायेगा इस अवसर सरदार सरणजीत सिंह, कुलभूषण मेहता, गुरिंदर सिंह संधू, कपिलअरोड़ा, गणेश एक्स सरपंच ,बाबू राम, मोहिंदर अघी, ललित आहूजा, जगविंदर सिंह, जोगा सिंह, पवन गोयल, सचिन जैन, विपिन वोहरा, पप्पू चावला,पम्मी, बलवान सिंह, योगेश,ओम प्रकाश,राज कुमार आदि मौजूद रहे

समाजसेवी सतीश कश्यप बने कश्यप समाज के प्रधान

राजेंद्र करनाल की रिपोर्ट

करनाल। की माता बसंती कॉलोनी,रविदासपुरा, शमशाद बाग कॉलोनी, एवं गौतमपुरा कॉलोनी वार्ड 12 से कश्यप समाज प्रधान पद के लिए बैठक हुई। जिसमें अन्य नाम पर चर्चा हुई मगर सभी लोगों ने सर्व समिति से कश्यप समाज का प्रधान सतीश कश्यप को प्रधान चुना और आने वाले समय में समाज की समस्याओं के समाधान और कोई भी योजना का लाभ पहुंचाने के लिए प्रधान सतीश कश्यप को जिम्मेदारी दी गई। इस मौके पर निर्णय लिया गया कि सतीश कश्यप ही सभी को साथ लेकर अपनी कमेटी का गठन करके आगे की कार्रवाई अमल में लाएंगे। सतीश कश्यप

के नेतृत्व में समाज के लिए जो सामाजिक अच्छे कार्य होंगे किए जाएंगे। सतीश कश्यप पहले भी प्रधान पद की जिम्मेवारी संभाल चुके हैं। सतीश कश्यप वर्तमान समय में नगर निगम के ब्रांड एंबेसडर हैं और वह भाजपा करण कमल मंडल में उपाध्यक्ष कार्यकर्ता की सेवा दे रहे हैं। सतीश कश्यप सामाजिक गणमान्य व्यक्ति हैं समाज समाज के बारे में बहुत बहुत अच्छे विचार हैं और समाज को साथ लेकर चलते हैं । इस मौके पर सुरेश जी,जय भगवान लालीमास्टर टीटू कप्तान, रिंकू ,धर्मपाल, रमेश गौतमपुरा वीर सिंह रामकुमार ,रवि, रविंद्र कश्यप,जोधा कश्यप, अशोक कुमार सहित अन्य लोग व्यक्ति मौजूद रहे।

विधायक डॉ. अजय गुप्ता ने निगमायुक्त के साथ फॉगिंग मशीनों को हरी झंडी दिखाकर रवाना किया

डिप्टी ब्यूरो दलजीत कुमार बिट्टू । अमृतसर , 5 अगस्त 2024:– सेंट्रल विधानसभा क्षेत्र से विधायक डॉ. अजय गुप्ता ने निगम कमिश्नर हरप्रीत सिंह के सहयोग से 6 बड़ी ऑटो माउंटेड और 24 हैंड फॉगिंग मशीनों को हरी झंडी दिखाकर रवाना किया । विधायक डॉ. गुप्ता ने कहा कि बरसात के मौसम के कारण मच्छरों के पनपने से मलेरिया और डेंगू जैसी बीमारियाँ फैल रही हैं। मच्छरों से बचने के लिए फॉगिंग बहुत जरूरी है। उन्होंने कहा कि आज नगर निगम कमिश्नर हरप्रीत सिंह के सहयोग से सेंट्रल विधानसभा क्षेत्र के सभी वार्डों में कुल 30 मशीनें भेजी गई हैं . उन्होंने कहा कि इसके साथ ही जिन इलाकों में पानी जमा है, वहां पर रसायन का छिड़काव किया जा रहा है . ताकि यह लार्वा न बन सके . उन्होंने कहा कि मशीनों के माध्यम से प्रतिदिन वार्डवार फॉगिंग करायी जायेगी. विधायक डॉ. गुप्ता ने कहा कि लोगों को भी सावधानी बरतनी चाहिए। लोगों को अपनी छतों पर या घरों के बाहर पानी जमा नहीं होने देना चाहिए। इस मौके पर नगर निगम मेडिकल ऑफिसर डॉ. रमा , पूर्व पार्षद जरनैल सिंह ढोट , सेंट्रल विधानसभा क्षेत्र से आम आदमी पार्टी के वालंटियर भी मौजूद रहे।

हरियाणा माँगे हिसाब कार्यक्रम के बारे ग्रामीणों से चर्चा की गयी

राजेंद्र करनाल की रिपोर्ट

विधानसभा नीलोखेड़ी के जन जागरण अभियान के तहत गांव सग्गा के बाल भारती स्कूल में पहुँचकर बुजुर्गों और माताओं, बहनों का आशीर्वाद और युवा नौजवान भाईयों का सहयोग समर्थन माँगा और लोकसभा सांसद आदरणीय श्री दीपेन्द्र सिंह हुड्डा जी के हरियाणा माँगे हिसाब कार्यक्रम के बारे ग्रामीणों से चर्चा की गयी और संकल्प पत्र को जनता के बीच में रखा। गांव सग्गा के बाल भारती स्कूल में पहुँचने पर ग्रामीणों ने जोरदार स्वागत किया।

›› कार्यक्रम की अध्यक्षता सुखदेव सिंह सग्गा जी ने की।

इस मौके पर पिता जी के संघर्ष के साथी रहें परम आदरणीय चन्द्रपाल राणा, राजकुमार राणा, सुनहरा राम, रमेश शर्मा, सूरजभान, दिल्ली राणा, रमन राणा और रामनिवास शर्मा आदि गणमान्यों का आशीर्वाद लेने का सोभाग्य प्राप्त हुआ। इस मौके पर ग्रामीणों ने सिरोपा उठाकर और स्मृति चिह्न देकर सम्मानित किया गया। इस अवसर पर गांव के आदरणीय पूर्व ज़िला परिषद सदस्य अनिल राणा,सतपाल फौजी,महेन्द्र राणा,बारू राम, सुखबीर सिंह,अमित राणा, निर्मल सिंह, बलविन्द्र राणा,अंकित प्रजापति, बिट्टू नरवाल गणमान्यों ने गांव में पहुँचने पर फूल मालाओं से जोरदार स्वागत किया गया,

मुनि मायाराम जैन संघ दिल्ली प्रदेश धर्माथ ट्रस्ट द्वारा अन्नदान दिवस के रुप मे मनाया जायेगा

दिल्ली, राजेंद्र करनाल के रिपोर्ट

राष्ट्र संत आगम रत्नाकर उत्तर भारतीय प्रवर्तक पूज्य गुरुदेव भगवन श्री सुभद्र मुनि जी महाराज की मंगलमय शुभ प्रेरणा से संघ शास्ता जैन शासन सूर्य परम पूज्य गुरुदेव श्री रामकृष्ण जी महाराज का 111 वां पावन अवतरण दिवस - मुनि मायाराम जैन संघ दिल्ली प्रदेश धर्माथ ट्रस्ट* द्वारा 6 अगस्त मंगलवार को अन्नदान दिवस के रुप मे मनाया जायेगा । इस अवसर पर प्रातः 10 बजे से एक विशाल भंडारे का आयोजन गुरुदेव रामकृष्ण स्मारक संस्थान पीतम पुरा परवाना रोड नजदीक दीपाली पर किया जा रहा है । इस अवसर पर संस्था की ओर से दृष्टिहीन व्यक्तियो को भोजन कराकर कर आर्थिक मदद भी की जायेगी।

फर्जी नंबर लगाकर नपा के टिप्परों से ढो रहे कचरा

टिप्परों पर जो नंबर लगाए हैं वह सीरीज ही अभी तक शुरू नहीं हुई, सचिव बोले : एजैंसी ने ले रखे हैं नपा के टिप्पर, उन्होंने ही लगाया नंबर

इंद्री, अगस्त। नगरपालिका के टिप्परों पर फर्जी नंबर लगाकर इंद्री में कचरा ढोया जा रहा है। हैरत की बात यह है कि एजेंसी ने टिप्परों पर जो नंबर लगाए हैं वह सीरीज तक अभी शुरू नहीं हुई है। सालों पहले खरीदे इन टिप्परों की आज तक आरसी नहीं बनवाई गई है। न ही इन टिप्परों पर हाई सिक्योरिटी नंबर प्लेट है। साधारण नंबर प्लेट पर ही चेसी नंबर लिखकर कचरा ढोने के लिए सड़कों पर उतार दिया गया। टिप्परों पर लगे एचआर 45 टीसी 3602 और एचआर 45 टीसी 3495 नंबर का आरटीए विभाग में कोई रिकॉर्ड मौजूद नहीं है। उनके अनुसार फिलहाल टीसी नहीं बल्कि डी सीरीज चल रही है। इन टिप्परों की आरसी नहीं बनी इसलिए इंश्योरेंस और प्रदूषण तक नहीं है। इससे साफ है कि सालों से बिना नंबरों के ही नगरपालिका इंद्री के टिप्पर सफाई एजेंसी की अगुवाई में सड़कों पर दौड़ रहे हैं। बड़ा सवाल यह है कि नियम ताक पर रखकर

आखिर टिप्परों पर यह फर्जी नंबर लगाने की जुर्रत किसने की। इधर इंद्री की सफाई का जिम्मा संभाल रही एजेंसी सुगम स्वच्छता के प्रतिनिधि प्रदीप सिंगला ने दावा किया कि हमारे पास इन टिप्परों की आरसी है। लेकिन कहने के बावजूद इन टिप्परों आरसी की फोटो उपलब्ध नहीं करवाई गई।

फर्जी नंबर मिलते ही वाहन इंपाउंड

टेंडर के समय सुगम स्वच्छता के पास अपने टिप्पर नहीं थे। इसलिए वैल्यूएशन लगाकर नगर पालिका से यह टिप्पर एजैंसी ने लिए थे। इनकी पैमेंट आज तक विभाग में जमा नहीं करवाई गई है। इन टिप्परों की आरसी बनवाने के लिए फाइल आगे बढ़ाई थी। कई साल पहले खरीदे टिप्परों की आरसी बनवाने का खर्चा इनकी कीमत से भी अधिक बन गया। इसलिए आज तक इन पर नंबर नहीं लग पाए। एजेंसी ने जो नंबर लगाए हैं वह चेसी के बताए जा रहे हैं।

–धर्मबीर सिंह, सेक्रेटरी, नगरपालिका इंद्री।

हमारे पास इन टिप्परों की आरसी है। वैसे यह गाड़ियां नगरपालिका इंद्री की हैं। सैक्रेटरी यदि इनके नंबर को फर्जी कह रहे हैं इसके बारे में बेहतर बता सकते हैं। टिप्पर की पेमैंट हमने करनाल जमा करवा रखी है।

–प्रदीप सिंगला, सुगम स्वच्छता।

पुलिस अधिकारी के अनुसार वाहन पर फर्जी नंबर लगाकर सड़क पर उतारना अपराध है। पुलिस ऐसे वाहन को तुरंत इंपाउंड करती है। इसके बाद विभिन्न धाराओं के तहत केस दर्ज कर आगामी कानूनी कार्रवाई की जाती है। अपराधी प्रवृत्ति के लोग अक्सर फर्जी नंबर लगाकर क्राइम करने के लिए ऐसे वाहनों का प्रयोग करते हैं, ताकि वह आसानी से पकड़ में न आ सकें। आरटीए विभाग के अधिकारी के अनुसार यदि उन्हें फर्जी नंबर का वाहन मिलता है तो वायलेंस नो रजिस्ट्रेशन का 4 हजार का चालान कर उसे पुलिस को सौंप दिया जाता है।

फर्जी नंबरों पर ही बिल पास किए

एजेंसी फर्जी नंबर लगाकर टिप्पर दौड़ाती रही जबकि इंद्री नपा के अधिकारी आंखें बंद करके सब देखते रहे। यही नहीं एजेंसी ने जब फर्जी टिप्परों की कांटा पर्ची व बिल पेश किए तो कांटा पर्ची के आधार इन्हें पास भी कर दिया गया। इससे नपा के अधिकारियों की मंशा पर भी सवाल खड़े हो रहे हैं। शहर के लोगों का कहना है कि आम आदमी भी जब कोई वाहन लेता है तो रोड टैक्स जमा करवाकर पूरे कागज तैयार करवाता है। ऐसा नहीं करने पर चालान के रूप में आर्थिक दंड भुगतना पड़ता है। वाहन इंपाउंड तक हो जाता है।

इंद्री से रोजाना निकलता है 13 टन कचरा

इंद्री नगरपालिका के एरिया से रोजाना 12 से 13 टन कचरा निकलता है। 4 टिप्परों व ट्रैक्टर ट्रॉली के माध्यम से वार्डो से यह कचरा समेट कर बाईपास पर स्थित डम्पिंग यार्ड में लाया जाता है। यहां से डम्फर के माध्यम से एजेंसी इस कचरे को करनाल स्थित सॉलिड वेस्ट मैनेजमैंट प्लांट में लेकर जाती है। नगरपालिका इंद्री कचरे के निपटारे की एवज में एजेंसी को 2350 रुपए प्रति टन के हिसाब से पेमेंट चुका रही है। इस हिसाब से हर महीने करीब 9 लाख रुपए एजेंसी को चुकाया जा रहा है। साल में यह राशि एक करोड़ से अधिक बनती है।

भारतीय मूल की अंतरिक्ष यात्री सुनीता विलियम्स एवं उनके साथी बुच विल्मोर की अंतरिक्ष से सकुशल सुरक्षित वापस धरती पर वापस आने के लिए सर्वधर्म प्रार्थना सभा का आयोजन।

(वर्ल्ड न्यूज फीचर नेटवर्क)
चंपारण। सत्याग्रह भवन में अंतरिक्ष में बीते दो महीने से फंसे भारतीय मूल की सुनीता विलियम्स एवं उनके साथी बुच विल्मोर धरती पर सकुशल वापसी के लिए सर्वधर्म प्रार्थना सभा का आयोजन किया गया। इस अवसर पर अंतरराष्ट्रीय पीस एम्बेसडर सह सचिव सत्याग्रह रिसर्च फाउंडेशन डा एजाज अहमद अधिवक्ता ,डॉ सुरेश कुमार अग्रवाल चांसलर प्रज्ञान अंतरराष्ट्रीय विश्वविद्यालय, वरिष्ठ पत्रकार सह संस्थापक मदर ताहिरा चैरिटेबल ट्रस्ट डॉ अमानुल हक, डॉ शाहनवाज अली, डॉ अमित कुमार लोहिया ने संयुक्त रूप से कहा कि दोनों अंतरिक्ष यात्री अपने बोइंग स्टारलाइनर अंतरिक्ष यान में तकनीकी समस्याओं के कारण अंतर्राष्ट्रीय अंतरिक्ष स्टेशन (क्रर) से वापस नहीं आ पाए हैं। अब नासा के भारतीय मूल की अंतरिक्ष यात्री सुनीता विलियम्स एवं उनके साथी बुच विल्मोर बीते दो महीने से अंतरिक्ष में फंसे हैं। अब नासा के सामने इनको सुरक्षित वापस लाने के लिए कुछ ही दिन शेष बचे हैं। 13 जून को यान के थ्रस्टर्स और हीलियम सिस्टम में समस्या आ गई। शुरू में यान एक सप्ताह के मिशन के बाद पृथ्वी पर लौटने वाला था, लेकिन समस्या के चलते उनकी वापसी में देरी हुई। अब नासा के पास उन्हें वापस लाने और समस्या को ठीक करने के लिए केवल 14 दिन बचे हैं। नासा अंतरिक्ष केंद के वैज्ञानिक फंसे हुए अंतरिक्ष यात्रियों को लाने के लिए प्रयासरत है । इस अंतरिक्ष यात्रा में भारतीय मूल की सुनीता विलियम एवं उनके सहयोगियों ने मानव जीवन को और भी सरल एवं सुलभ बनाने के लिए महत्वपूर्ण खोज की है, जो अंतरिक्ष विज्ञान एवं मानव जीवन के लिए आने वाले दिनों में मिल का पत्थर साबित होगा। सुनीता विलियम एवं उनके सहयोगी जो अंतरिक्ष में फंसे हुए हैं,उन्हें धरती पर सकुशल वापसी के लिए सत्याग्रह रिसर्च फाऊंडेशन ,मदर ताहिरा चैरिटेबल ट्रस्ट एवं विभिन्न सामाजिक संगठनों ने संयुक्त रूप से दुनिया भर के लोगों से अपने मान्यता के अनुसार ईश्वर से प्रार्थना करने की अपील की है।

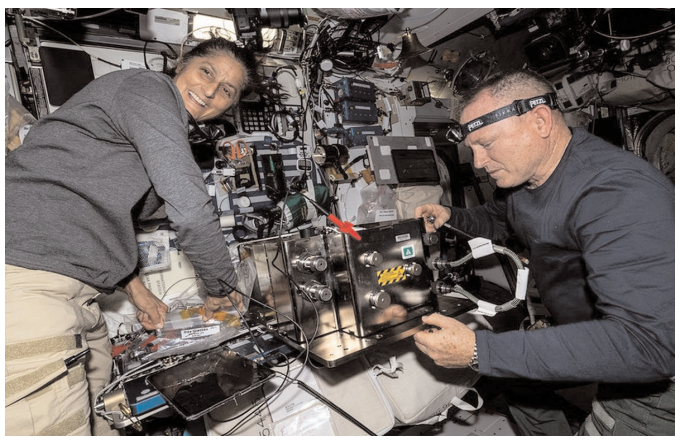

बेतिया कलश यात्रा में सैकड़ो महिलाएं एवं बच्चियों ने भाग लिया।

शिव मंदिर में प्राण प्रतिष्ठा एवं पूजन समारोह।

(वर्ल्ड न्यूज फीचर नेटवर्क)
बेतिया। आज बेतिया जोड़ा इनार प्रांगण में शिव मंदिर परिवार प्राण प्रतिष्ठा एवं पूजन समारोह के तहत सुबह 7 बजे से कलश यात्रा का आयोजन किया गया। यह यात्रा बेतिया कालीबाग से जल लेकर बुलाकी सिंह चौक होते हुए नया बाजार चौक से शांति माई स्थान किला मोहल्ला होते हुए द्वारा देवी से नगर थाना होते हुए जोड़ा इनार शिव मंदिर के पास कलश यात्रा पहुंची। इस कलश यात्रा में सैकड़ो महिलाएं एवं बच्चियों ने भाग लिया शिव मंदिर समिति के अध्यक्ष ने कहा कि शिव के बिना कुछ नहीं शिव ही सुंदर और शिव ही सत्य है। शिव के बिना इस संसार में कुछ नहीं है आज जोड़ा इनर शिव मंदिर मैं शिव भक्तों नई उमंग और जोश के साथ पारंपरिक तरीके से कलश यात्रा का शुभारंभ किया गया। वही सचिव शशि भूषण प्रसाद ने कहा कि शिव ही सत्य है। शिव मंदिर समिति के उपाध्यक्ष दिलीप कुमार, अनुपम सराफ, उपसचिव सौरभ कुमार सोनू, विजय कुमार, कोषाध्यक्ष मोहन प्रसाद, कार्यकारिणी सदस्य में अभय कुमार, देवव्रत कुमार ,अनुपम कुमार सहित समाज के शिव भक्तगण कलश यात्रा में उपस्थित रहें।

कलाग्राम द्वारा स्वतंत्रता सेनानी अयोध्या प्रसाद सिंह की याद में काव्य गोष्ठि।

गीत संगीत व देश भक्ति कार्यक्रम का आयोजन।

(वर्ल्ड न्यूज फीचर नेटवर्क)
पटना। वरिष्ठ स्वतंत्रता सेनानी स्वर्गीय अयोध्या प्रसाद सिंह की याद में टेटिया-बंबर के कलाग्राम कैम्पस में सोमवार को काव्य गोष्ठि, गीत संगीत और देश भक्ति कार्यक्रम का आयोजन किया गया। बिहार फिल्म ऐंड टेलीविजन आर्टिस्ट एसोसिएशन ट्रस्ट रजिटर्ड के अंतर्गत हुए इस प्रोग्राम में महान स्वतंत्रता सेनानी को याद किया गया। उनके पौत्र हीरो राजन कुमार, गोपाल सिंह, राजनीति सिंह, लालू कुमार,सीता कुमारी, डिम्पल वर्मा, सुनीता सिंह, किसान लक्ष्मण प्रसाद सिंह सहित इस कार्यक्रम में उपस्थित सभी लोगों ने अयोध्या प्रसाद सिंह की तस्वीर पर श्रद्धा सुमन अर्पित करके उस महान स्वतंत्रता सेनानी की कुबार्नी को याद किया। राजन कुमार अपने दादा फ्रीडम फाइटर अयोध्या प्रसाद सिंह के कार्यो को याद करते हुए भावुक हो गए। 5 अगस्त को कलाग्राम टेटिया बम्बर मुंगेर में उनकी याद में कार्यक्रम किया गया वहीं 10 अगस्त को बिहार की राजधानी पटना में भी कार्यक्रम होगा। अपनी जान दांव पर लगाकर और अपने परिवार से दूर रहकर भी और आजादी मिलने के बाद भी अयोध्या प्रसाद सिंह देश के लोगों के लिए लगातार काम करते रहे। इस कार्यक्रम में उनकी तस्वीर पर फूलमाला चढ़ा कर उन्हें श्रद्धांजलि दी गई। स्वतंत्रता सेनानी अयोध्या प्रसाद सिंह के नक्शे कदम पर चलते हुए उनके पौत्र हीरो राजन कुमार हमेशा "देश सर्वोपरि है" के सिद्धांत पर काम करते रहे हैं और देश को जोड़कर चलते हैं। उन्होंने कई बार भारत की कला व संस्कृति को दुनिया के सामने रिप्रेजेंट किया है। इसलिए देश दुनिया मे उनकी ख्याति है। इलेक्शन कमीशन ऑफ इंडिया ने उन्हें अपना आइकॉन भी बनाया है। अयोध्या प्रसाद सिंह के पौत्र राजन कुमार उनसे प्रेरणा लेकर ही समाजसेवा और देशसेवा करते हैं। शहर मसीहा नहीं, नमस्ते बिहार जैसी कई फिल्मों के हीरो राजन कुमार ने कहा कि मेरे दादा अयोध्या प्रसाद सिंह ने परिवार से दूर होकर देश की आजादी में हिस्सा लिया। उन्होंने अपनी जमीन को सरकारी कार्य के लिए दान स्वरूप भारत सरकार को लिख दिया जिसपर स्कूल और अस्पताल बने, लाखों लोग इसका लाभ ले रहे हैं। हीरो राजन कुमार के प्रयास से बिहार का पहला ग्रामीण श्मशान भूमि टेटिया बंबर में निशुल्क चल रहा है। इसके अलावा कलाकार हीरो राजन कुमार ने कलाग्राम बनाकर ग्रामीण कलाकारों को रोजगार देने का कार्य कर रहे हैं।

एसपी ने लंबित विवेचाओं को जल्द से जल्द निस्तारण करने के दिए निर्देश

महोबा। पुलिस कार्यालय में पुलिस अधीक्षक अपर्णा गुप्ता की अध्यक्षता में समीक्षा बैठक संपन्न हुई। बैठक में एसपी द्वारा जिले के सभी पुलिस अधिकारियों, थाना, कोतवाली प्रगभारियों को जिले में शांति व्यवस्था और नागरिकों कोभय मुक्त वातावरण प्रदान करने के निर्देश दिए साथ ही गैंगस्टर व आपराधिक प्रवृत्तियों के खिलाफ उचित कार्रवाई की समीक्षा करते हुए लंबित विवेचाओं का जल्द से जल्द निपटाते हुए अभियुक्तों को गिरफ्तार किए जाने के निर्देश दिए। समीक्षा बैठक का मुख्य उद्देश्य जनपद में गैंगेस्टर एक्ट के तहत पंजीकृत मामलों और अपराधियों के विरुद्ध धारा 14(1) के अंतर्गत की जा रही कार्रवाई की समीक्षा करना था। एसपी ने निर्देश दिया कि उत्तर प्रदेश गिरोहबन्द तथा समाज विरोधी क्रियाकलाप नियमावली 2021 के तहत अपराधियों की अवैध संपत्तियों की पहचान कर उनके कुर्की की कार्रवाई की जाए। कहा कि गैंगचार्ट तैयार करते समय नियमों का कड़ाई से पालन करें और अपराधियों के विरुद्ध कठोर कार्रवाई करें।

जीजा को लूटने वाला साला और उसका साथी गिरफ्तार

- सूचना के दो घंटे के भीतर मटौंध पुलिस को मिली कामयाबी
- मोहन पुरवा जंगल के पास अंजाम दी गई थी लूट की घटना

■ बांदा

शनिवार को मटौंध थाना क्षेत्र में मोहन पुरवा जंगल के समीप साले ने अपने साथी के साथ जीजा को तमंचा दिखाकर लूट की घटना को अंजाम दिया था। घटना को अंजाम देने के बाद आरोपी भाग निकले थे। पीड़ित की सूचना पाकर हरकत में आई पुलिस ने दो घंटे बाद ही दोनो आरोपियों को गिरफ्तार कर लिया। उनके पास से तमंचा व कारतूस के साथ पीली धातु की चेन भी बरामद की गई है।

अपराध एवं अपराधियों पर नियंत्रण लगाये जाने, वांछित अभियुक्तों की गिरफ्तारी व अवैध शस्त्रों का संग्रहण, निर्माण व बिक्री करने वाले अभियुक्तों पर की जा रही कार्यवाही के तहत मटौन्ध पुलिस ने जीजा के साथ अवैध तमंचा के बल पर लूट की घटना को अंजाम देने वाले साले व उसके साथी को सूचना के दो घंटे के भीतर गिरफ्तार कर लिया गया। जबकि एक अभियुक्त मौके से फरार हो गया, जिसकी गिरफ्तारी के प्रयास किये जा रहे हैं। अभियुक्तों के कब्जे से लूट की घटना में प्रयुक्त अवैध तमंचा व जिन्दा कारतूस व लूट के पीली धातु के चेन बरामद किया गया है। गौरतलब हो कि रविवार को जनपद महोबा के कबरई थाना क्षेत्र के रहने वाले रामजी पुत्र हरिवंश सिंह द्वारा थाना मटौन्ध पर सूचना दी कि तीन अगस्त की सुबह मोहन पुरवा से जंगल जाने वाले रास्ते पर उसके साले रामजी पुत्र निरंजन सिंह द्वारा अपने दो अन्य साथियों के साथ मिलकर तमंचा के बल पर उसके साथ लूट की घटना को अंजाम दिया गया है। इस सम्बन्ध में तत्काल थाना मटौन्ध पर अभियोग पंजीकृत करते हुए सूचना के दो घण्टे के भीतर घटना को अंजाम देने वाले उसके साले व उसके अन्य साथी को थाना मटौंध क्षेत्र के सेमरिया दाई मन्दिर के पास से गिरफ्तार कर लिया गया। अभियुक्तों के कब्जे से घटना में प्रयुक्त अवैध तमंचा व जिन्दा कारतूस तथा लूट के पीली धातु के चेन बरामद हुई है। गिरफ्तार अभियुक्तों में रामजी सिंह पुत्र निरंजन सिंह निवासी मुडेरी थाना मटौन्ध और संजय पाल पुत्र श्रीपाल निवासी मोहन पुरवा थाना मटौन्ध शामिल हैं। एक अभियुक्त प्रांशु यादव पुत्र चेला यादव निवासी मोहनपुरवा थाना मटौन्ध की तलाश की जा रही है। पुलिस टीम में राम मोहन राय प्रभारी निरीक्षक थाना मटौन्ध, उप निरीक्षक मोहम्मद अकरम, भवानी सिंह, हेड कांस्टेबल सत्येश मिश्र, नीरज यादव शामिल रहे।

आंधी से बिजली का पोल गिरा, सूचना के बाद नही पहुंची टीम

चित्रकूट। सदर तहसील की ग्राम पंचायत बिहारा में शनिवार की देर रात्रि एक बिजली का पोल गिर गया। जिसकी शिकायत ग्रामीणों ने संबंधित अवर अभियंता से की लेकिन कोई सुनवाई नही हुई। ग्रामीणों ने कड़ी मशक्कत करके रविवार की सुबह पेड़ को काटकर तार से अलग कर दिया। लेकिन फिर भी बिजली बहाल नहीं हुई ना ही बिजली विभाग का कोई अधिकारी मौके पर देखने आया है। ग्रामीणों ने जब बिजली विभाग के अधिशासी अभियंता को फोन किया तो वह नंबर भी बंद जा रहा था। गुस्साए ग्रामीणों ने डीएम से बात की। डीएम ने उनकी बात प्राथमिकता से सुनी और बिजली विभाग के अधिकारियों को फटकार लगाई।

पैरामेडिकल क्षेत्र में रोजगार की अपार संभावनाएं-नोडल अधिकारी

■ महोबा

समग्र शिक्षा माध्यमिक उत्तरप्रदेश के तत्वाधान में पंख पोर्टल के माध्यम से नए सत्र से प्रत्येक शनिवार को राजकीय माध्यमिक विद्यालयों के छात्र छात्राओं को कैरियर गाइडेंस प्रदान किया जा रहा है।

कैरियर कार्यक्रम के जनपदीय नोडल अधिकारी सतीश मिश्रा ने बताया कि जिला विद्यालय निरीक्षक गिरधारी लाल कोली के निर्देशन में जिले के राजकीय माध्यमिक विद्यालय भी इसमें प्रतिभाग कर रहे हैं।इसी क्रम में पं दीनदयाल उपाध्याय राजकीय मॉडल इंटर कॉलेज कनकुआ में प्रधानाचार्य भानु प्रताप के नेतृत्व में कैरियर मार्गदर्शन कार्यक्रम की निरंतरता के क्रम में %विशेषज्ञ से बातचीत कार्यक्रम के अंतर्गत आयुष्मान आरोग्य मंदिर कनकुआ की सामुदायिक स्वास्थ्य अधिकारी डॉ.सपना पटेल ने छात्र छात्राओं को सम्बोधित करते हुए पैरामेडिकल के क्षेत्र में रोजगार के अवसरों पर विस्तार से प्रकाश डाला इस दौरान उन्होंने नर्सिंग,फिजियोथेरेपी, रेडियोलॉजी, मेडिकल, पैथोलॉजी,ओटी सहायक तकनीशियन इत्यादि विभिन्न कोर्सेस की अवधि, संस्थान तथा सरकारी और निजी क्षेत्र में इनकी सम्भावनाओं के बारे में बताते हुए छात्रों की जिज्ञासाओं का भी समाधान किया।

उन्होंने इस कार्यक्रम को छात्र छात्राओं के लिए मील का पत्थर बताया। अंत में कैरियर गाइडेंस कार्यक्रम की नोडल प्रीती कन्नौजिया ने आगंतुक अतिथियों को कैरियर हब का भ्रमण कराते हुए उनके प्रति आभार जताया।इस दौरान प्रवक्ता उषा देवी, शिखा राणा, पूनम यादव, डॉ सुनैना, ज्योति राजपूत, दुर्गेश समेत छात्र छात्राएं उपस्थित रहे।

राष्ट्रीय पत्रकार सुरक्षा परिषद रजि0 की मासिक बैठक में कार्ड एव वृक्षारोपण कार्यक्रम का हुआ आयोजन

महोबा। राष्ट्रीय पत्रकार सुरक्षा परिषद (रजि0) की प्रथम मासिक बैठक राष्ट्रीय अध्यक्ष देवेन्द्र कुमार मिश्रा के निर्देश पर बुन्देलखण्ड प्रभारी आनन्द तिवारी के नेतृत्व में जिलाध्यक्ष नरेंद्र कुमार नायक की अध्यक्षता में पी डब्लू डी सर्किट हाउस चरखारी में आयोजित की गयी जिसमें संरक्षक मण्डल में शिव कुमार सोनी, रामजी गुप्ता के साथ साथ बड़ी संख्या में जिले के पत्रकार उपस्थित रहे उक्त कार्यक्रम में सभी पत्रकारों ने विशेष पत्रकारिता के स्तर पर कार्य करने की बात कही तथा जिले में सम्लित रूप में अपनी उपस्थिति दर्ज कराने की बात कही गयी एवम पत्रकारों के साथ हो रही घटनाओं के लिए चिन्ता व्यक्त की गई। बैठक में संगठन के सभी पदाधिकारियों एवं सदस्यों के कार्ड वितरित किए गए। कार्यक्रम के में बाद बुन्देलखण्ड प्रभारी आनंद तिवारी, जिला प्रभारी जुगल किशोर द्विवेदी अध्यक्ष नरेंद्र नायक, महासचिव आलोक शर्मा उपाध्यक्ष अनुज तिवारी के साथ सभी पत्रकार साथियों ने बृक्षारोपण भी किया । इस मौके पर वरिष्ठ पत्रकार शिवकुमार सोनी, रविन्द्र कुमार (रामजी गुप्ता) अनुप गुरुदेव, आनन्द तिवारी, जुगुल किशोर द्विवेदी, बृजेश द्विवेदी, अनुज तिवारी, आलोक कुमार शर्मा, विनय पटेरिया, हरिओम सोनी, रोहित चौबे, अशीष अवस्थी, कमल नयन चतुर्वेदी, डालचंद्र कुशवाहा, कृष्ण कांत तिवारी, जतन सिंह, सुमित तिवारी सहित दर्जनों पत्रकार उपस्थित रहे। कार्यक्रम के दौरान सभी पदाधिकारियों ने एक दूसरे को बधाई देते हुए संगठन को मजबूत बनाने व संगठन एवम पत्रकार हित में कार्य करने का संकल्प लिया।

जान से मारने की धमकी दी

अतर्रा। कस्बे के शिवपुरी मोहल्ला निवासी पीड़िता प्रेम सुधा ने थाने में तहरीर दिया कहा कि 21 जुलाई को वह अपने घर पर थी, तभी पड़ोस की रहने वाली मां और बेटी उसके घर में आकर अकारण गाली गलौज करने लगे और जान से मारने की धमकी देकर चले गए। बताया कि 2 दिन बाद 23 जुलाई की शाम को फिर से दोबारा कुछ अन्य लोगों के साथ घर पर आ धमके और जाति सूचक शब्दों का प्रयोग करके जान से मारने की धमकी दिया। पीड़िता ने बताया कि उक्त पड़ोसी दबंग नजदीक में बने हुए मंदिर के पुजारी को भी गाली गलौज करते है। उन्होंने कार्रवाई की मांग की है।

सारी किस्तें जमा करने के बाद भी डीलर ने छीना रिक्शा

पुलिस अधीक्षक से न्याय की लगायी उम्मीद

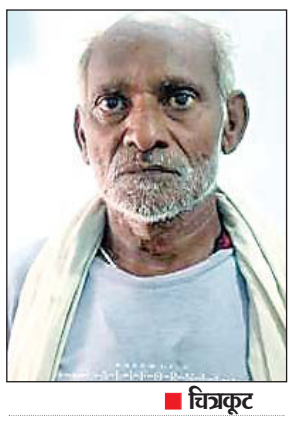

■ चित्रकूट

साहब मैंने अपने परिवार का पेट पालने के लिये पुराना ई-रिक्षा लिया था उसने इसकी सारी किस्ते भी अदा कर दी लेकिन रिक्षा कंपनी मालिक घर मे आकर गालियां देते हुए मारपीट की उसकी रोजी रोटी छीन कर ले गया। अब आपसे ही उम्मीद है आपका फैसला मुझे सर्वमान्य है मुझ गरीब पर रहम कर न्याय दिलाया जाये।

पुलिस अधीक्षक को लिखे पत्र मे जिला मुख्यालय के शोभा सिंह का पुरवा निवासी वीरेन्द्र कुमार पुत्र सालिकराम ने बताया कि उसने एक पुराना ई-रिक्षा कामदगिरि ई-रिक्षा कंपनी खोह से खरीदा था उसने 1,35000 हजार रूपये किस्तो के माध्यम से अदा कर चुका है जिसकी रसीद उसके पास है कोई बकाया राशि शेष नही है लेकिन ई-रिक्षा कंपनी मालिक राजा पुत्र राजकुमार निवासी खोह 27 जून को अपने चार पांच गुंडो के साथ घर आया गालियां देते हुए मारपीट की उसका रिक्षा ले गये। उसने रिक्षा लेने खोह गया तो उक्त व्यक्ति ने जान से मारने की धमकी देते हुए भगा दिया। उसने इसकी षिकायत थाने पर भी की लेकिन उसकी कहीं सुनवाई नही है। पुलिस अधीक्षक को लिखे पत्र मे पीडित ने ई-रिक्षा दिलाकर रिपोर्ट दर्ज करने की मांग की है।

मैथिलीशरण गुप्त काव्य सम्मान से सम्मानित हुए कवि

बांदा। राष्ट्रीय कवि संगम इकाई व गहोई वैश्य समाज के संयुक्त तत्वावधान में नटराज संगीत महाविद्यालय में राष्ट्रकवि मैथिलीशरण गुप्त की 138वीं जयंती समारोह का आयोजन किया गया। कवि सम्मेलन में कवियों ने अपनी रचनाएं पढ़ीं। मुख्य कवि रोहित चौधरी (इटावा)प्रांतीय अध्यक्ष राष्ट्रीय कवि संगम, पंडित सुनील सौम्य चित्रकूट प्रांतीय महामंत्री, गौरव मिश्रा (कानपुर) व दिनेश दीक्षित संघर्षी रहे।कवि सम्मेलन की अध्यक्षता वरिष्ठ कवि चंद्रिका प्रसाद दीक्षित ललित ने की। सम्मेलन में कवि रोहित चौधरी ने हम संत,कवि,कला साधक के वंशज, प्रभु राम के हैं पुजारी, पढ़कर वाहवाही लूटी। कवियत्री प्रभा निगम जी नारियों को प्रेरित करती हुई रचना पढ़ी। डा.शिवप्रकाश सिंह ने, मोबाइल ने छीन लिया बच्चों की थथाताइया को, मनोज कुमार मृदुल व योगेश कुमार ने श्रृंगार रस की काव्य रचना पढ़ी। चंद्रप्रकाश व्यथित जी ने हास्य व्यंग की कविताएं सुनाकर श्रोताओं तालियां लूटीं।

कंस के अत्याचार से मुक्ति दिलाने को भगवान ने लिया अवतार-प्रपन्नाचार्य

■ चित्रकूट

श्रीमद् भागवत कथा के छठवें दिन भागवत कथा व्यास ने ऊधौ ब्रजगमन, कंस वध व रुकमणी विवाह कथा का रसपान कराया।

रविवार को मुख्यालय के तरौंहा स्थित रामलीला मैदान में चल रही श्रीमद भागवत कथा के छठवें दिन कथा व्यास बदरी प्रपन्नाचार्य ने बताया कि भगवान विष्णु के पृथ्वी लोक में अवतरित होने के प्रमुख कारण थे। जिसमें एक कारण कंस वध भी था। कंस के अत्याचार से पृथ्वी त्राहि त्राहि जब करने लगी तब लोग भगवान से गुहार लगाने लगे। तब कृष्ण अवतरित हुए। कंस को यह पता था कि उसका वध श्रीकृष्ण के हाथों ही होना निश्चित है। इसलिए उसने बाल्यावस्था में ही श्रीकृष्ण को अनेक बार मरवाने का प्रयास किया, लेकिन हर प्रयास भगवान के सामने असफल साबित होता रहा। 11 वर्ष की अल्प आयु में कंस ने अपने प्रमुख अक्रूर के द्वारा मल्ल युद्ध के बहाने कृष्ण, बलराम को मथुरा बुलवा कर शक्तिशाली योद्धा और पागल हाथियों से कुचल कर मारने का प्रयास किया, लेकिन वह सभी श्रीकृष्ण और बलराम के हाथों मारे गए और अंत में श्रीकृष्ण ने अपने मामा कंस का वध कर मथुरा नगरी को कंस के अत्याचारों से मुक्ति दिला दी। कंस वध के बाद श्रीकृष्ण ने अपने माता-पिता वसुदेव और देवकी को जहां कारागार से मुक्त कराया, वही कंस के द्वारा अपने पिता उग्रसेन महाराज को भी बंदी बनाकर कारागार में रखा था। उन्हें भी श्रीकृष्ण ने मुक्त कराकर मथुरा के सिंहासन पर बैठाया। आरती के पश्चात प्रसाद वितरित किया गया। मुख्य यजमान पूर्व नगर पालिका अध्यक्ष नीलम करवरिया, राष्ट्रीय रामायण मेला कार्यकारी अध्यक्ष प्रशांत करवरिया ने आए हुए संत-महंतों का माल्यार्पण कर स्वागत किया।

इस दौरान निर्मोही अखाड़ा महंत ओंकार दास महाराज, संत मदन गोपाल दास महाराज, ज्ञान दास महाराज, नयागांव के नन्हे राजा, पूर्व सांसद भैरों प्रसाद मिश्र, डीसीबी अध्यक्ष पंकज अग्रवाल, राजाबाबू पांडेय, मनोज गर्ग आदि श्रोतागण मौजूद रहे।

नगर विकास मंत्री ने कम्प्यूटर लैब का किया लोकार्पण

चित्रकूट। दीनदयाल औद्योगिक प्रशिक्षण केंद्र में शनिवार को मध्यप्रदेश के नगरीय विकास एवं आवास मंत्री कैलाश विजयवर्गीय द्वारा कम्प्यूटर लैब का लोकार्पण किया गया।

इस अवसर पर प्रतिमा बागरी राज्यमंत्री मध्यप्रदेश, सुरेंद्र सिंह गहरवार विधायक चित्रकूट, प्रवल श्रीवास्तव, साधना पटेल अध्यक्ष नगर पंचायत चित्रकूट, कृष्णा पांडेय, मनोज सैनी, डॉ मनोज त्रिपाठी, छोटेलाल राणा, नारेन्द्र सिंह उपस्थित रहे।

गुटखा व्यापारी के साथ हुई लूट का फरार बदमाश दबोचा

■ चित्रकूट

गुटखा व्यापारी के साथ हुयी लूट की घटना के फरार अभियुक्त को संयुक्त टीमो ने गिरफ्तार किया है।

बीते 25 मई को थाना मानिकपुर अन्तर्गत रानीपुर के जंगल में धारकुण्डी रोड पर गुटखा व्यापारी के साथ लूट की घटना हुयी थीजिस पर एसओजी एवं थाना मानिकपुर पुलिस टीम ने घटना का खुलासा करते हुए 3 जून को को घटना में संलिप्त पांच अभियुक्तों को गिरफ्तार किया था तथा एक अभियुक्त फरार था। रविवार को फरार त्र अब्दुल शेखू पुत्र अब्दुल शरीफ निवासी घोघर तकिया सिटी कोतवाली रीवा मप्र को गिरफ्तार किया। जामा तलासी से अभियुक्त के कब्जे से लूट के 2950 रुपये बरामद किया। गिरफ्तार करने वाली टीम मे थाना मानिकपुर उनि मुकेश परिहार, आरक्षी लोकेन्द्र, एसओजी आरक्षी रोहित सिंह, पवन राजपूत, गोलू भार्गव, ज्ञानेश मिश्रा रहे।

शिक्षक के घर चोरी का खुलासा

चित्रकूट। सीतापुर चौकी पुलिस ने बीते 26 जुलाई को शिवपूजन यादव पुत्र दरवारी यादव निवासी अवधपुरम कालोनी सीतापुर के घर से अज्ञात चोर द्वारा सोने चांदी के जेवरात व नकदी चोरी कर ली थी। रविवार को अभियुक्त कुनाल त्रिपाठी पुत्र रामदेव त्रिपाठी निवासी अछरौड़ जनपद बांदा को गिरफ्तार किया।

भीम आर्मी की सभी कमेटिया भंग

चित्रकूट। जिला संयोजक भीम आर्मी संजय कुमार गौतम ने जारी प्रेस विज्ञप्ति मे बताया है कि भीम आर्मी भारत एकता मिशन चित्रकूट यूनिट की जिला कार्यकारिणी, तहसील कार्यकारिणी, ब्लॉक कार्यकारिणी, न्याय पंचायत कार्यकारिणी और वार्ड कार्यकारिणी को तत्काल प्रभाव भंग किया जाता है जल्द ही नई कमेटी का गठन किया जाएग।

सार संक्षेप

फिल्म 'खेल खेल में' के जरिए फिल्मों में वापसी करेंगे फरदीन खान

मुंबईः बॉलीवुड अभिनेता फरदीन खान फिल्म खेल खेल में के जरिए फिल्मों में वापसी करने जा रहे हैं। फरदीन खान ने 14 साल बाद संजय लीला भंसाली की वेबसीरीज हीरामंडी से वापसी की थी।फरदीन की अब फिल्म 'खेल खेल में' रिलीज होने जा रही है। फरदीन खान ने इंस्टाग्राम पर लिखा कि मैं आप सभी के साथ 'खेल खेल में' का ट्रेलर शेयर करते हुए बेहद एक्साइटेड हूं। ये पल मेरे लिए बहुत ही इमोशनल है क्योंकि ये 14 सालों में मेरी पहली थियेट्रिकल रिलीज है। बड़े पर्दे पर वापसी करना पुरानी यादों, उत्साह और कृतज्ञता से भरा एक सफर रहा है।मुदस्सर अजीज (एमए) के साथ इस फिल्म पर काम करना अलग एक्सपीरियंस रहा है। 'दूल्हा मिल गया' फिल्म की बहुत सारी यादें ताजा हो गईं, जो किस्मत से मेरी आखिरी सिनेमाघरों में रिलीज हुई फिल्म भी थी। एमए के विजन और डेडिकेशन ने इस प्रोजेक्ट को हम सभी के लिए खास बना दिया है। और मैं इसका हिस्सा बनकर खासतौर से भाग्यशाली महसूस करता हूं।

कार एवं ट्रक में टक्कर, चार लोगों की मौत, छह घायल

जयपुरः राजस्थान में सवाई माधोपुर जिले के भगवतगढ़ के पास रविवार सुबह कार एवं ट्रक के बीच टक्कर में एक ही परिवार के चार लोगों की मौत हो गई तथा छह अन्य घायल हो गए। पुलिस ने बताया कि कार में सवार सभी लोग मध्य प्रदेश के रतलाम जिले के विक्रमगढ़ निवासी एक ही परिवार के थे। वे सभी उत्तराखंड के बद्री विशाल में श्रीमद् भागवत कथा में शामिल होने के लिए गये थे, जहां परिवार की एक महिला की कथा सुनने के दौरान मौत हो गई। उसके बाद परिवार के लोग मृतका का अंतिम संस्कार करने के लिए ऋषिकेश गए। ऋषिकेश में महिला का विधिवत रूप से अंतिम संस्कार करने के बाद वे वापस मध्यप्रदेश लौट रहे थे। इसी दौरान रविवार सुबह एक्सप्रेस हाईवे पर यह हादसा हो गया। हादसे में चार लोगों की मौके पर ही मौत हो गई और छह गंभीर रूप से घायल हो गए। मृतकों में तीन महिलाएं और एक पुरुष शामिल है।

बिहार में मुख्यमंत्री कार्यालय को बम से उड़ाने की धमकी, मुकदमा दर्ज

पटनाः बिहार के मुख्यमंत्री कार्यालय (सीएमओ) को बम से उड़ाने की धमकी दी गई है। पुलिस सूत्रों ने रविवार को यहां बताया कि इस वर्ष 16 जुलाई को मुख्यमंत्री कार्यालय बिहार, पटना को ईमेल भेज कर बम से उड़ाने की धमकी दी गई थी। इस मामले को संज्ञान में लेते हुए सचिवालय थाना में थानेदार संजीव कुमार के स्वलिखित बयान के आधार पर ईमेल भेजने वाले के विरुद्ध प्राथमिकी दर्ज की गई है। साथ ही ईमेल भेजने वाले की पहचान कर ली गई है। सूत्रों ने बताया कि ईमेल भेजने वाले की गिरफ्तारी के लिए विशेष टीम का गठन किया गया है। गिरफ्तारी के लिए आवशयक कार्रवाई भी शुरू कर दी गई है। अनुसंधान के क्रम में यह भी बात सामने आयी है कि ईमेल भेजने वाले व्यक्ति ने अपने परिचितों को फंसाने के लिए ऐसा किया है।

भागलपुर में वाहन से कुचल कर कांवड़िए की मौत, एक अन्य घायल

भागलपुरः बिहार में भागलपुर जिले के सबौर थाना क्षेत्र में रविवार को कंटेनर वाहन से कुचल कर एक कांवड़िए की मौत हो गई और एक अन्य घायल हो गया। पुलिस सूत्रों ने रविवार को यहां बताया कि मृत कांवरिया की पहचान सागर ग्वाला 45 वर्ष के रुप में हुई है जो पश्चिम बंगाल के सिलीगुड़ी जिले के राजगंज थाना क्षेत्र का रहने वाला था। हादसे के समय सागर कटिहार स्थित अपने रिश्तेदार सौरभ कुमार के साथ जल भरकर मोटरसाइकिल से देवघर जा रहा था। इस दौरान सबौर क्षेत्र के बंशीटीकर गांव के निकट पीछे से तेज गति से आए एक कंटेनर ने जोरदार टक्कर मार दी। जिससे दोनों कंटेनर के नीचे आ गया और कुचल जाने से सागर ग्वाला की मौके पर ही मौत हो गई। जबकि घायल सौरभ कुमार को ग्रामीणों के सहयोग से भागकर के जवाहरलाल नेहरु मेडिकल कॉलेज अस्पताल में भर्ती कराया गया है।

युवाओं के सपनों के पंख लगने का नया रास्ता खुला है : भजनलाल

● अजमेर,

भजनलाल ने रविवार को अजमेर के किशनगढ़ हवाईअड्डे पर राज्य की पहली फ्लाइंग स्कूल के शुभारंभ पर खुशी जाहिर करते हुए कहा कि राजस्थान में युवाओं के सपनों के पंख लगने का नया रास्ता खुला है। युवाओं के ऊंची उड़ान के सपने यहां से साकार हो सकेंगे।

उन्होंने कहा कि इस पहले एकेडमी से दुनिया को अच्छे पायलट मिल सकेंगे और इन्द्र देवता ने भी बरस कर आशीर्वाद दिया है। आज एक अच्छी शुरुआत हुई है। अच्छे कार्य की शुरुआत से आने वाली पीढ़ी को फायदा मिलेगा। उन्होंने कहा कि हमारी सरकार सभी आकांशाओं को पूरा करेगी। शर्मा ने उपस्थिति युवाओं, जो ट्रेनिंग के लिये प्रवेश ले चुके हैं, उनमें उत्साह भरते हुए कहा कि विमान यात्रा का नहीं, विकास का इंजन है। जो यहां से प्रशिक्षण लेकर पायलट बनेंगे उनकी जिम्मेदारी और ज्यादा बढ़ जायेगी। यात्रियों की सुरक्षा की जिम्मेदारी भी उन्हीं की होगी। मुख्यमंत्री ने राज्य बजट पर कहा कि क्षेत्रीय समानता के लिये सरकार सभी क्षेत्रों एवं वर्गों का ध्यान रख रोजगार देने का काम कर रही है। हमारी सरकार का पर्यटन एवं उद्योग पर खास ध्यान है। उन्होंने युवाओं का आवाह्न किया कि वे जिम्मेदार नागरिक के कर्तव्यों का पालन करें ताकि देश-प्रदेश आगे बढ़े। उन्होंने प्रधानमंत्री मोदी के आवाह्न को आगे बढ़ाते हुए पर्यावरण बचाने में 'एक पेड़ मां के नाम लगाने पर जोर दिया।

रविवार को पटना के बापू सभागार में आगामी बिहार विधानसभा चुनाव के लिए पार्टी की बैठक के दौरान जन सुराज प्रमुख प्रशांत किशोर।

बांग्लादेश में फिर भड़की हिंसा

91 की मौत, हसीना बोलीं– प्रदर्शनकारी छात्र नहीं आतंकी हैं

● नई दिल्ली, एजेंसी

बांग्लादेश में एक बार फिर से हिंसा का दौर शुरू हो गया है। इस बार हजारों प्रदर्शनकारी प्रधानमंत्री शेख हसीना के इस्तीफे की मांग को लेकर सड़क पर उतर आए हैं। रविवार को प्रदर्शनकारियों और पुलिस के बीच कई जगहों पर हिंसक झड़प हुई। न्यूज एजेंसी के मुताबिक अब तक 72 लोगों की मौत हो चुकी है। मरने वालों में 14 पुलिस वाले भी शामिल हैं। वहीं अब तक गोली लगने से घायल हुए 40 से अधिक लोगों को अस्पताल में भर्ती कराया गया है।

सरकार ने हिंसा पर काबू करने के लिए देशभर में कर्फ्यू लगा दिया है। साथ ही अगले 3 दिनों के लिए छुट्टी की घोषणा कर दी गई है। इसके अलावा राजधानी ढाका में दुकानों और बैंकों को बंद करने के आदेश भी दिए गए हैं। पुलिस की तरफ से भीड़ को हटाने के लिए आंसू गैस और स्मोक ग्रेनेड का इस्तेमाल किया गया। हिंसा को काबू करने के लिए सरकार ने इंटरनेट बंद कर दिया है। साथ ही फेसबुक, वॉट्सऐप, इंस्टाग्राम और एक्स जैसे सोशल मीडिया प्लेटफॉर्म पर भी रोक लगा दी है।नेशनल कमेटी ऑन सिक्योरिटी अफेयर्स की बैठक में ढट हसीना ने कहा है कि जो देश में प्रदर्शन कर रहे हैं वे छात्र नहीं बल्कि आतंकी हैं। मैं देशवासियों से अपील करती हूं कि वे इन आतंकियों को रोकने के लिए एकजुट हो जाएं। इस बैठक में हसीना के साथ बांग्लादेश की तीनों सेनाओं के चीफ, पुलिस चीफ और टॉप सिक्योरिटी अफसर शामिल हुए थे। शेख हसीना इसी साल जनवरी में लगातार चौथी बार बांग्लादेश की प्रधानमंत्री बनी हैं। हालांकि इस चुनाव का प्रमुख दल विपक्षी बांग्लादेश नेशनलिस्ट पार्टी (बीएनपी) ने बहिष्कार किया था। बीएनपी निष्पक्ष चुनाव कराने के लिए शेख हसीना के प्रधानमंत्री पद से इस्तीफे की मांग कर रही थी। चुनाव नतीजे आने के बाद देशभर में हिंसा और प्रदर्शन शुरू हो गए थे। बांग्लादेश के मुंसीगंज में पुलिस, सत्ताधारी और विपक्षी पार्टी के कार्यकताओं के बीच हुई तीन तरफा झड़प में 2 मजदूरों की मौत हो गई। मुंसीगंज जिला अस्पताल के मुताबिक, मजदूरों की मौत गोली लगने से हुई। इस झड़प में 30 लोग घायल भी हुए है।

सत्ताधारी अवामी लीग के कार्यकताओं और प्रदर्शनकारियों के बीच पूर्वोत्तर जिले पाबना में झड़प हुई। इस झड़प में भी 3 लोगों की मौत हुई है वहीं, 50 से अधिक लोग घायल हुए हैं। प्रदर्शनकारियों ने राजधानी ढाका में बंगबंधु शेख मुजीब मेडिकल कॉलेज पर हमला कर दिया। हमले के दौरान प्रदर्शनकारियों ने अस्पताल के अंदर तोड़फोड़ की। बांग्लादेश में रह रहे भारतीयों और छात्रों के लिए भारतीय उच्चायोग ने एडवाइजरी जारी की है।

केंद्र सरकार पीड़ितों के साथ खड़ी रहेगी : सुरेश

केंद्रीय पेट्रोलियम, प्राकृतिक गैस एवं पर्यटन राज्य ने भूस्खलन प्रभावित इलाकों का किया दौरा

● वायनाड,

केंद्रीय पेट्रोलियम, प्राकृतिक गैस एवं पर्यटन राज्य मंत्री सुरेश गोपी ने रविवार को केरल के भूस्खलन प्रभावित वायनाड जिले के विभिन्न क्षेत्रों का दौरा किया। उन्होंने कहा कि केंद्र पीड़ितों के साथ खड़ा रहेगा।

मंत्री ने भूस्खलन प्रभावित क्षेत्र मुंडक्कई, पुंचिरीमट्टम (भूस्खलन का केंद्र) और चूरलमाला पहुँचकर खोज एवं बचाव कार्यों का आंकलन किया। गोपी ने अपनी यात्रा के दौरान सेना के जवानों के नेतृत्व में बचाव कर्मियों के साथ बातचीत की और केरल के लोक निर्माण मंत्री पी ए मुहम्मद रियाज से मुलाकात की। उन्होंने मेप्पादी के अस्पतालों का दौरा किया और प्रभावित बचे लोगों से बातचीत की। उन्होंने मेप्पादी में एक राहत शिविर का भी दौरा किया और वहां की गई व्यवस्थाओं का आंकलन किया। पत्रकारों से बात करते हुए गोपी ने कहा कि प्रधानमंत्री नरेन्द्र मोदी सीधे तौर पर वायनाड भूस्खलन के सभी पहलुओं का मूल्यांकन कर रहे हैं। उन्होंने कहा कि वह अपनी यात्रा के दौरान यहां जो कुछ भी देखा और समझा है, उसके बारे में सभी विवरणों से प्रधानमंत्री को अवगत कराएंगे। केंद्रीय मंत्री ने कहा कि अब वायनाड भूस्खलन से बचे लोगों के मानसिक स्वास्थ्य और पुनर्वास को महत्व दिया जाना चाहिए। एक सवाल के जवाब में गोपी ने कहा कि वायनाड आपदा को राष्ट्रीय आपदा घोषित करने के कानूनी पहलुओं का मूल्यांकन किया जाएगा। उन्होंने कहा कि केंद्र सरकार इस संबंध में राज्य सरकार की रिपोर्ट का अध्ययन करने के बाद इस पर विचार करेगी।

गंदेरबल में बादल फटा, कोई हताहत नहीं

श्रीनगर : जम्मू-कश्मीर के गंदेरबल जिले में रविवार को बादल फटने के कारण हुए भूस्खलन की वजह से रणनीतिक श्रीनगर-लद्दाख राजमार्ग पर वाहनों का आवागमन बंद कर दिया गया। अधिकारियों ने यह जानकारी दी और बताया कि इससे धान के खेतों को भी नुकसान पहुंचा है। उन्होंने बताया कि कावचेरवान कंगन इलाके में बादल फटने से भूस्खलन हुआ, जिससे श्रीनगर-लद्दाख राजमार्ग पर वाहनों का आवागमन बंद हो गया। साथ ही धान के खेतों को भी नुकसान पहुंचा। मलबे में कई वाहन फंस गये और पानी के कारण घर जलमग्न हो गये, जिससे संपत्ति को नुकसान पहुंचा। उन्होंने बताया कि इस घटना में किसी के हताहत होने की खबर नहीं है।

बोर्ड में टॉपर्स छात्रों को कराई हवाई यात्रा

बारां : राजस्थान के बारां जिले के अंता तहसील के राजकीय उच्च माध्यमिक विद्यालय बालाखेडा के अध्यापकों ने एक अनोखी मिसाल पेश की है। स्कूल के अध्यापकों ने मिलकर 10वीं एवं 12वीं बोर्ड में टॉपर्स रहें छात्र-छात्राओं को अपने ही जेब खर्च से हवाई जहाज से जयपुर से नई दिल्ली की यात्रा करवाई। खास बात यह रही कि बच्चों के परिजनों की सहमति से यह यात्रा संभव हुई। दिल्ली यात्रा के दौरान टापर्स बच्चों को जतंर मंतर, समाधि स्थल, इण्डिया गेट आदि स्थानों को दिखाया। एक वरिष्ठ अध्यापक कहा कि मैं आर्मी से रिटायर्ड हूँ। मैने बच्चों का शिक्षा के प्रति उत्साह बढाने के लिए कक्षा 12वीं बोर्ड में 90 प्रतिशत अंक प्राप्त करने वाली छात्रा पायल रैगर को स्वंय के खर्च पर हवाई यात्रा करवाई है।'

हथियारों का जखीरा बरामद

मुरैना : मध्यप्रदेश की मुरैना जिले की पुलिस ने तीन हथियार तस्करों को गिरफ्तार कर उनके पास से अवैध हथियारों का जखीरा बरामद किया है। अतिरिक्त पुलिस अधीक्षक अरविंद सिंह ठाकुर ने यहां मीडिया को बताया कि जिले की नूराबाद थाना पुलिस को मुखबिर से सूचना मिली कि तीन हथियार तस्कर मोटर साइकिल से अवैध हथियारों का जखीरा लेकर उन्हें गांवों में असामाजिक तत्वों को बेचने ले जा रहे हैं। पुलिस ने एक योजनाबद्ध तरीके से वमूर बसई और दोरावली मार्ग पर उनकी घेराबंदी की तब वे पुलिस को देखकर भागने लगे, लेकिन पुलिस ने उन तीनों को धर दबोचा। पुलिस ने उनके पास रखे एक पॉलीथिन बैग की तलाशी ली तो उसमें पांच 323 बोर की पिस्टल, एक 315 बोर और एक बारह बोर की बंदूक मिलीं।

रविवार को श्रीनगर में 'हरियाली-अमावस्या' (श्रवण अमावस्या) के अवसर पर ऐतिहासिक शंकराचार्य मंदिर में पूजा करते हुए 'छड़ी मुबारक' के संरक्षक महंत दीपेंद्र गिरि।

जिम्मेदारी निभाएं आजसू कार्यकर्ता: महतो

कहा- आने वाले 50 दिन हम सबके लिए महत्वपूर्ण होंगे

● रांची,

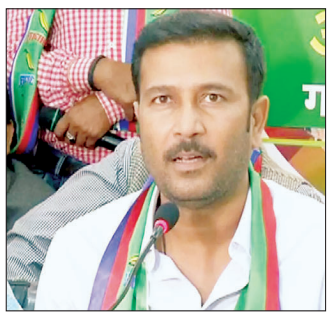

आजसू पार्टी के केंद्रीय अध्यक्ष सुदेश महतो ने कहा है कि आने वाले 50 दिन हम सबके लिए महत्वपूर्ण होंगे। उन्होंने कहा कि राज्य की दिशा और दशा बदलने के लिए युवा साथी आगे आ कर अपनी जिम्मेदारियों का निर्वहन करें और नई सोच और नवीन ऊर्जा के साथ जनता के बीच जाएं।

महतो ने हरमू, रांची स्थित आजसू पार्टी केंद्रीय कार्यालय में युवा आजसू के प्रतिनिधि सभा को संबोधित करते हुए कहा कि एक राजनीतिक कार्यकर्ता के नाते सार्वजनिक जीवन के महत्व को पहले समझना जरूरी है। आप सभी युवा कार्यकर्ता बड़े किरदार की भूमिका निभा सकते हैं। अब आप सभी को निजी हित न सोचकर राज्य और राज्यवासियों के लिये काम करना है। उन्होंने कहा कि राज्य सरकार ने पांच साल में सबसे ज्यादा युवाओं को निराश किया है। युवाओं को बेरोजगारी भत्ता से ले कर 5 लाख युवाओं को नौकरी देने के नाम पर सिर्फ युवाओं को ठगने का काम किया है। अभी जो राज्य सरकार डायरेक्ट बेनिफिट स्कीम ला रही है उस से सिर्फ आप जीवन यापन कर सकते है न कि आत्मनिर्भर बन सकते है। ये आप लोगों को सोचना है।आप सभी अपनी योग्यता के आधार पर स्टेट को संभालने के लिए योगदान देने की तैयारी करें ताकि आने वाला कल आप सबके लिए परिवर्तन भरा हो।महतो ने कहा कि आप सभी युवा साथी 50 दिनों की मेहनत से इस राज्य की दिशा को बदल सकते हैं। राज्य में युवाओं के लिए सरकार ने जीरो प्लान पर काम किया।

इंडोनेशिया में जकार्ता फूड एंड फैशन फेस्टिवल (जेएफ3) के दौरान लैकॉन स्टोर की कृतियां प्रस्तुत करतीं मॉडल।

ईरान इजराइल पर कर सकता है हमला...

अमेरिकी सेंट्रल कमांड फोर्स के चीफ इजराइल पहुंचे, ईरान ने कहा था– सही वक्त पर अटैक करेंगे

● नई दिल्ली, एजेंसी

अमेरिकी रक्षा विभाग पेंटागन के मुताबिक मिडिल ईस्ट में तैनात अमेरिकी सैनिकों और इजराइल की रक्षा के लिए नए फाइटर जेट्स, डिस्ट्रॉयर्स और एयरक्राफ्ट कैरियर्स भेजे जा रहे हैं। अमेरिका ने वादा किया है कि वह इजराइल की हिफाजत जरूर करेगा।

ईरान में हमास चीफ इस्माइल हानियेह की मौत के बाद से मिडिल ईस्ट में तनाव बढ़ गया है। इस बीच अमेरिकी मीडिया हाउस एक्सियोस ने दावा किया है कि अमेरिका और इजराइल के अधिकारियों के मुताबिक ईरान इजराइल पर सोमवार (आज) को हमला कर सकता है।

ईरान के हमले से निपटने की तैयारी में इजराइल की मदद के लिए अमेरिकी सेंट्रल कमांड फोर्स के चीफ जनरल माइकल कुरेला तेल अवीव पहुंच गए हैं। वहीं खतरे को देखते हुए अमेरिका ने मिडिल ईस्ट में अपने हथियारों की तैनाती बढ़ा दी है। अमेरिकी रक्षा विभाग पेंटागन के मुताबिक मिडिल ईस्ट में तैनात अमेरिकी सैनिकों और इजराइल की रक्षा के लिए नए फाइटर जेट्स, डिस्ट्रॉयर्स और एयरक्राफ्ट कैरियर्स भेजे जा रहे हैं। अमेरिका ने वादा किया है कि वह इजराइल की हिफाजत जरूर करेगा। इजराइल के प्रधानमंत्री बेंजामिन नेतन्याहू और अमेरिकी राष्ट्रपति जो बाइडेन में तीखी बहस हुई। दोनों के बीच हानियेह की हत्या के बाद गुरुवार को टेलीफोन पर बातचीत हुई थी। टाइम्स ऑफ इजराइल के मुताबिक इस दौरान बाइडेन ने नेतन्याहू से कहा कि मुझसे बकवास मत करो। अमेरिकी राष्ट्रपति ने नेतन्याहू से हानियेह की हत्या की टाइमिंग पर सवाल किए। उन्होंने कहा कि इससे सीजफायर की कोशिशों को बड़ा झटका लगा है। बाइडेन के सभी आरोपों को नेतन्याहू ने खारिज कर दिया। बाइडेन ने नेतन्याहू से कहा कि वे अमेरिकी राष्ट्रपति की अहमियत को कम न आंके। रिपोर्ट्स के मुताबिक इजराइल ने हानियेह को ईरान में मारने की प्लानिंग की जानकारी अमेरिका को नहीं दी थी। वहीं, ईरान के इस्लामिक रिवोल्यूशनरी गार्ड कॉर्प्स (आईआरजीसी) ने शनिवार शाम को बताया कि हमास चीफ हानियेह को शॉर्ट रेंज मिसाइल फायर करके मार गिराया गया था। इस मिसाइल में 7 किलो विस्फोटक लदा हुआ था। ईरान ने हानियेह की मौत को एक आतंकी घटना बताया है।

आईआरजीसी के बयान में कहा गया है कि यह मिसाइल हमला इजराइल ने कराया है। अमेरिकी सरकार ने भी इसका सपोर्ट किया है। हानियेह जिस गेस्ट हाउस में रुका था, उसके बाहर से ही यह आतंकी ऑपरेशन चलाया गया।

सैनी ने की किसानों के आबियाने का बकाया माफ करने की घोषणा

चंडीगढ़ : हरियाणा के मुख्यमंत्री नायब सिंह सैनी ने रविवार को किसानों का पिछले आबियाने का 133 करोड़ 55 लाख 48 हज़ार रुपए बकाया माफ करने की घोषणा की। उन्होंने इसीके साथ फसलों की खरीद न्यूनतम समर्थन मूल्य पर करने की भी घोषणा की। वर्तमान में प्रदेश सरकार द्वारा 14 फसलों की खरीद न्यूनतम समर्थन मूल्य पर की जा रही है। सैनी जिला कुरुक्षेत्र में आयोजित थानेसर विधान सभा की जनसभा को संबोधित कर रहे थे। मुख्यमंत्री ने 2023 से पहले आपदा में फसलों को हुए नुकसान की मुआवजा की लंबित 137 करोड रुपए की राशि का भुगतान एक हफ्ते में यह राशि सम्बंधित किसानों के खाते में चली जाएगी।

लव जिहाद पर उम्रकैद

लव जिहाद की शिकार बनी श्रद्धा वालकर, साक्षी, सीमा गौतम, अनामिता, यशोदा, रबिता पहाड़िन और टिक-टॉक स्टार शिवानी जैसी देशभर में सैकड़ों हिन्दू बेटियों की डराने वाली कहानियां हैं। इनमें से कई बेटियों के साथ अंतहीन ज्यादती की गई तो कई बेटियों की निर्मम हत्या कर गई। कुछ बेटियों के सैकड़ों टुकड़े कर दिए गए। देशभर के कई राज्यों में चल रहा लव जिहाद भोली-भाली हिन्दू युवतियों को प्रेम जाल में फंसाने, मुस्लिम आबादी बढ़ाने और मतांतरण को बढ़ावा देने की सुनियोजित साजिश है। यह आतंकवाद का ही दूसरा महीन चेहरा है। यह हिन्दू बेटियों पर अंतहीन अत्याचार, उनके मतांतरण और जिहाद का बेहद वीभत्स और जीवंत चेहरा है। उत्तर प्रदेश की योगी आदित्यनाथ सरकार ने लव जिहाद पर लगाम कसने के लिए बेहद और सराहनीय कदम उठाया है। योगी सरकार ने हिन्दू बेटियों को लव जिहाद से बचाने के लिए उत्तर प्रदेश विधानसभा में विधेयक पास किया गया है। अब उत्तर प्रदेश में धोखे से या बलपूर्वक कराए गए मतांतरण के मामलों में कानून और सख्त कर दिया गया है। इस कानून के तहत दोषियों को कड़ी सजा का प्रावधान है। उत्तर प्रदेश में अब लव जिहाद के दोषियों को पहली बार उम्रकैद की सजा होगी। इससे पहले उत्तर प्रदेश की योगी आदित्यनाथ सरकार ने साल 2020 में लव जिहाद के खिलाफ पहली बार कानून बनाया था। इसके बाद भी लव जिहाद के मामलों में कोई खास कमी नहीं आई क्योंकि कट्टरपंथी और प्रशिक्षित युवक भोली-भाली हिन्दू लड़कियों को प्रेम जाल में फंसाने का कुचक्र कर रहे थे। इसे देखते हुए कानून को और सख्त बनाने का फैसला किया गया। उत्तर प्रदेश विधानसभा में मानसून सत्र के पहले दिन उत्तर प्रदेश विधि विरुद्ध धर्म संपरिवर्तन प्रतिषेध (संशोधन) विधेयक-2024 पेश किया गया। जिसमें अवैध मतांतरण की गंभीर घटनाओं की रोकथाम के लिए सरकार ने कानून का दायरा और सजा की अवधि बढ़ा दी है। योगी सरकार का मानना है कि गुमराह कर विवाह करने और अनुसूचित जाति व जनजाति वर्ग के जबरन मतांतरण के मामले लगातार बढ़ रहे हैं। इन्हीं मामलों पर राज्य सरकार अंकुश लगाने जा रही है। बदलाव के लिए लाए गए इस विधेयक में जबरन मतांतरण से जुड़े अपराधों में सजा की अवधि को बढ़ाने का प्रावधान किया गया है। नए प्रावधानों के अनुसार यदि किसी नाबालिग, दिव्यांग अथवा मानसिक रूप से दुर्बल व्यक्ति, महिला, अनुसूचिजित जाति, जनजाति व्यक्ति का जबरन मतांतरण कराया जाता है तो दोषी को आजीवन कारावास और एक लाख रुपए जुर्माने से दंडित किया जा सकेगा। इसी तरह सामूहिक रूप से जबरन मतांतरण पर भी आजीवन कारावास और एक लाख रुपए जुर्माने की सजा होगी। विदेशी या गैरकानूनी संस्थाओं से फंड लेने पर भी 14 वर्ष तक की सजा और 10 लाख रुपए जुर्माने का प्रावधान किया गया है। मतांतरण विरोधी कानून अभी तक उत्तर प्रदेश सहित देशभर में 10 राज्यों में लागू हो चुका है। मेरे विचार से हिन्दू बेटियों के जबरन मतांतरण के इस कुचक्र को कुचलने के लिए इस प्रकार का सख्त कानून देश के सभी राज्यों में लागू किया जाना चाहिए।

संतवाणी

चलिए विचार पैदा होने की प्रक्रिया पर गौर करते हैं। क्या आपका विचार सचेतन है या वह बस उन लाखों चीजों का परिणाम है जो आपके मन में चल रही हैं? जब आपका विचार अचेतन होता है, तो ज्यादातर समय वह मानसिक दस्त जैसा होता है। उस पर कोई काबू नहीं रहता। वह बस भटकता रहता है, क्योंकि पुरानी सामग्री अंदर भरी है। यह बिलकुल वैसा है – आपके पेट में खराब खाना जितना ज्यादा होगा, उतने ज्यादा आपके दस्त चलते रहेंगे। जब आपको मानसिक दस्त हो रहे हों, तो आप उसे विचार नहीं कह सकते। –**सद्गुरु जग्गी वासुदेव**, उपदेशक

इंडिया गेट से

वोटबैंक की राजनीति पर योगी की नकेल

शाहीन सबा

लोकसभा चुनाव नतीजों के बाद उत्तर प्रदेश में माहौल ही बदल गया था। जिन समाज विरोधी तत्वों पर पिछले सात साल में नकेल डाली गई थी, वे फिर से उछलकूद करने लगे थे। जहरीली शराब की तस्करी का एक बड़ा मामला सामने आया, जिसे पीने से सौ से ज्यादा लोगों की मौत हो गई। कानपुर में सांप्रदायिक दंगे का माहौल बन गया था। चुनाव नतीजों से समाजवादी पार्टी के समर्थक यादव और मुस्लिम अतिउत्साह में आ गए थे। प्रशासन में यह संदेश चला गया था कि योगी युग समाप्ति की ओर है, 2027 में अखिलेश यादव की वापसी होने वाली है। इसलिए प्रशासन में समाजवादी पार्टी के नेताओं के प्रति सद्भावना लौटनी शुरू हो गई थी। सपा अध्यक्ष अखिलेश यादव ने लोकसभा चुनाव नतीजों से पहले ही यह हवा बनानी शुरू कर दी थी कि चुनाव बाद योगी आदित्यानाथ को मुख्यमंत्री पद से हटा दिया जाएगा। भाजपा के भीतर से भी मुख्यमंत्री योगी आदित्यानाथ के खिलाफ सुगबुगाहट सुनने को मिल रही थी। एक सर्वेक्षण एजेंसी ने सर्वे किया तो 42 प्रतिशत लोगों ने कहा कि भाजपा में योगी को हटाने की तैयारी चल रही है। इन अटकलों के बीच प्रशासन में ढीलापन आ गया और कुछ दिन के भीतर ही दिखने लगा कि उत्तर प्रदेश की क़ानून व्यवस्था बिगड़नी शुरू हो गई है।समाजवादी पार्टी ने उत्तर प्रदेश विधानसभा में राज्य की बिगड़ रही क़ानून व्यवस्था का सवाल उठाया तो योगी आदित्यानाथ ने प्रशासन को यह कह कर कड़े शब्दों में संदेश दे दिया कि वह नौकरी करने नहीं आए हैं। उन्होंने जहरीली शराब की तस्करी के मामले में आजमगढ़ के एक सपा विधायक की भूमिका और कानपुर में सांप्रदायिक दंगा करवाने की कोशिश में सपा विधायक का नाम लेकर अतिउत्साह में आई सपा को बचाव मुद्रा में लाकर खड़ा कर दिया। उन्होंने प्रशासन को संदेश दे दिया कि जब तक वह मुख्यमंत्री की कुर्सी पर हैं, अपराधों के प्रति जीरो टोलरेंस की नीति में कोई बदलाव नहीं हो सकता। उनका यह संदेश समाजवादी पार्टी के हवा खराब करने की कोशिश करने वाले नेताओं और प्रशासन में बैठे उनके समर्थकों, दोनों के लिए था कि जो लोग बातों से नहीं मानते उनका वह दूसरा इलाज करेंगे।

योगी आदित्यानाथ ने पिछले एक हफ्ते में दो बड़े एक्शन लेकर अपनी धमकी को क्रियान्वित करके अपनी धमक को फिर से स्थापित कर दिया है। पहली घटना लखनऊ में बारिश के दौरान एक दम्पत्ति के साथ हुई छेड़छाड़ थी, जिस पर योगी आदित्यानाथ ने संबंधित थाने में तैनात सारे स्टाफ को निलंबित कर दिया। इतना ही नहीं उन्होंने विधानसभा में समाजवादी पार्टी को बेनकाब करते हुए बताया कि उन अपराधियों में से उनके पास अभी दो नाम आए हैं, पहला नाम है पवंत यादव और दूसरा अपराधी है मोहम्मद अरबाज। योगी आदित्यानाथ यह अच्छी तरह जानते हैं कि यादवों और मुसलमानों ने अन्य पिछड़े और दलितों को भरमा कर भाजपा को हराने में प्रमुख भूमिका निभाई है। चुनाव में भाजपा से ज्यादा सीटें जीतने के बाद समाजवादी के इन्हीं दो वर्गों ने प्रदेश का माहौल खराब करना शुरू कर दिया है। इसलिए योगी आदित्यानाथ ने बिना किसी हिचकिचाहट के इन दोनों वर्गों को विधानसभा में बेनकाब किया। साथ में उन्होंने यह भी कहा कि ये सद्भावना वाले लोग हैं, जिनके लिए वह जल्द ही बुलेट ट्रेन का इंतजाम करेंगे। चुनाव नतीजों के बाद उत्तर प्रदेश में क़ानून व्यवस्था की जहां जहां भी समस्या खडी हुई है, उसमें इन दोनों वर्गों की भूमिका पाई जा रही है। उन्हें बेनकाब करने का योगी का लहजा ही बता रहा था कि वह बड़ी कार्रवाई करने जा रहे हैं।

दूसरी घटना अयोध्या की सामने आई, जहां समाजवादी पार्टी के एक मुस्लिम नेता मुईद खान ने उनकी बेकरी में काम करने आई बारह वर्ष की बच्ची के साथ बलात्कार किया। इतना ही नहीं उनके नौकर राजू खान ने भी बलात्कार किया। बल्कि इन दोनों ने कई बार उससे बलात्कार किया। खुलासा तब हुआ जब बच्ची गर्भवती हो गई। बच्ची के माता पिता कई दिन पुलिस के चक्कर लगाते रहे, लेकिन पुलिस ने एफआईआर दर्ज नहीं की आरोपी फैजाबाद के सांसद अवधेश प्रसाद का करीबी था। यह वही समाजवादी सांसद है, जिसे राहुल गांधी और अखिलेश यादव पहले झूठ बोल कर अयोध्या का सांसद बता रहे थे, फिर अयोध्या का राजा बताना शुरू कर दिया था। सैंतीस सीटें जीतने के कारण समाजवादी पार्टी को पहली बेंच पर दो सीटें मिली हैं, और अखिलेश यादव ने उन्हें अपने साथ पहली बेंच पर सीट अलाट करवाई है। जब बवाल मचा तो मोईद खान ने अपने नौकर राजू खान को फंसाने की कोशिश की। लेकिन विश्व हिन्दू परिषद, बजरंग दल और निषाद पार्टी ने जब धरने प्रदर्शन शुरू किए, तो मोईन खान के खिलाफ एफआईआर दर्ज की गई। बलात्कार का शिकार हुई बच्ची निषाद जाति की है, जो अति पिछड़ों में आती है। यहां सवाल जाति का नहीं, सवाल नैतिकता और मानवता का है। मोईद खान समाजवादी पार्टी का नेता और नगर अध्यक्ष है। अखिलेश यादव को चाहिए था कि वह मोईद खान को तुरंत पार्टी से निकाल बाहर करते, लेकिन जब उसकी गिरफ्तारी हो गई, तो अखिलेश यादव ने उसके पक्ष में एक लंबा ट्विट करके कहा कि आरोपी का डीएनए टेस्ट करवाने के बाद कोई कार्रवाई की जानी चाहिए। ऐसा उन्होंने इसलिए कहा क्योंकि वह मुस्लिम अपराधी के खिलाफ बयान देकर मुस्लिम वोट बैंक को नाराज नहीं करना चाहते थे। उनके लिए नैतिकता और मानवता की कोई अहमियत नहीं। उनके पिता मुलायम सिंह भी धर्म और जाति देख कर ही अपराधी का अपराध तय करते थे। वह घटना कई लोगों के जेहन में अब भी होगी जब मुलायम सिंह ने मुरादाबाद की एक चुनावी सभा में कहा था कि बच्चे हैं, गलती हो जाती है। तब भी बलात्कारी मुस्लिम थे और बलात्कार की शिकार हिन्दू बच्ची थी। मुलायम सिंह भाषण देकर मंच से लगभग उतर गए थे, बलात्कारियों के पिता उन्हें लगभग घसीट कर दोबारा मंच पर लाए थे, और उनसे यह बात बुलवाई थी। अपराधी मुस्लिम और यादव हों, तो जैसे मुलायम सिंह की भाषा बदल जाती थी, वैसे ही अखिलेश यादव की भाषा भी बदल जाती है। इतना ही नहीं सब समाजवादियों की भाषा बदल जाती है। फैजाबाद के बेशर्म समाजवादी सांसद अवधेश प्रसाद ने कहा कि योगी अदित्यानाथ की मुसलमानों और यादवों के साथ पता नहीं क्या दुश्मनी है। वह अवधेश प्रसाद ही था, जिसके दबाव में अयोध्या की पुलिस एफआईआर दर्ज नहीं कर रही थी। इतना ही नहीं, बल्कि जब गिरफ्तारी हो गई तो अयोध्या मदरसा बोर्ड के अध्यक्ष समाजवादी पार्टी के दो नेताओं के साथ पहले उस बच्ची के घर और बाद में उस अस्पताल में जा धमके जहां बच्ची का इलाज चल रहा था और परिवार पर दबाव डाला गया कि वे समझौता कर लें, नहीं तो बुरा होगा। मोईद खान की गिरफ्तारी तो हो गई थी, बुलडोजर की कार्रवाई शायद कुछ दिन टल जाती, लेकिन जब मदरसा बोर्ड के अध्यक्ष और समाजवादी पार्टी के नेताओं ने अस्पताल में मौत से जूझ रही बच्ची के माता-पिता पर समझौते का दबाव बनाया और बच्ची के माता-पिता ने दो अगस्त को खुद मुख्यमंत्री योगी से मुलाकात करके उन्हें सारा घटनाक्रम बताया तो योगी का पारा सातवें आसमान पर चढ़ गया। योगी ने न सिर्फ मोईद के घर और बेकरी पर बुलडोजर चलवा दिया, बल्कि थाना प्रभारी रत्न शर्मा और चौकी इंचार्ज अखिलेश गुप्ता समेत पूरे थाने को ही सस्पेंड कर दिया। योगी के आदेश से धमकाने वालों के खिलाफ भी एफआईआर दर्ज हो गई है। कई लोग गिरफ्तार भी कर लिए गए हैं।

योगी ने अपने एक्शन से साबित कर दिया कि समाजवादी पार्टी के समाज विरोधी तत्वों के निपटने के लिए उत्तर प्रदेश में योगी ही उपयुक्त हैं, भारतीय जनता पार्टी के पास उनका राजनीतिक विकल्प तो हो सकता है, प्रशासनिक विकल्प नहीं हो सकता। योगी आदित्यानाथ ने इन दो घटनाओं में कड़ी कार्रवाई करके उत्तर प्रदेश में अपनी उपयोगिता साबित कर दी है। उन्होंने यह भी साबित कर दिया है कि अखिलेश यादव ने पीडीए का सफल प्रयोग किया है, उसकी सच्चाई भी वही जनता के सामने ला सकते हैं। अयोध्या की घटना से अखिलेश यादव के पीडीए की भी पोल खुल गई। पहले मायावती यह आरोप लगाती थीं कि समाजवादी पार्टी के शासन में दलितों का जम कर उत्पीडन होता है। उसके बाद मुस्लिम आरोप लगाते रहे कि मुलायम सिंह और अखिलेश यादव उन्हें सिर्फ वोट बैंक के लिए इस्तेमाल करते हैं, बाद में शासन सिर्फ यादवों का चलता है। अयोध्या की घटना ने साबित कर दिया कि अखिलेश यादव ने पीडीए का नारा सिर्फ गैर यादव अति पिछड़ी जातियों और दलितों का वोट लेने के लिए इस्तेमाल किया था। अयोध्या में बलात्कार का शिकार हुई बालिका अति पिछड़ी निषाद जाति की है, और अखिलेश यादव बड़ी बेशर्मी से बलात्कारी मुस्लिम का बचाव कर रहे हैं।अपनी हरकत से उन्होंने साबित कर दिया कि उनका असली कम्बीनेशन मुस्लिम यादव ही है, अति पिछड़ों और दलितों को तो उन्होंने धोखे में रखा हुआ है। यह बात मायावती ने भी कही है।

विदेशी अखबारों के झरोखे से

डॉ. सुब्रतो गुहा

दुर्जनों से याचना नहीं, उनका विनाश जरूरी

डर के आगे जीत है- इजराइल द्वारा केवल बारह घंटे के अंतराल में अपने दो प्रमुख शत्रुओं-आतंकी संगठन हमास के मुखिया इस्माइल हानियाह की ईरान में हत्या तथा आतंकी संगठन हिजबोल्लाह के कमांडर फुआद शुकुर की लेबनाने में हत्या से विश्व को यह स्पष्ट संदेश गया है कि इजराइल के शत्रु चाहे जहां भी छुपे हुए, चाहे कितने सुरक्षा घेरे में हो, इजराइल की पहुंच इतनी लंबी है कि उसे तलाश कर मार दिया जाएगा। इजराइल का दृढ़ निश्चय है कि इजराइल का अस्तित्व मिटाने हेतु उठने वाले प्रत्येक हाथ को तोड़ दिया जाएगा, दुनिया के किसी कोने में छुपना संभव नहीं। 7 अक्टूबर 2023 को जिहादी आतंकी हमलाकर 1 हजार 300 निरपराध इजराइली नर, नारी एवं शिशुओं की निर्मम हत्या हेतु जिम्मेदार दो प्रमुख खलनायकों को मौत की नींद सुला दिया गया।

– द यरूशलम पोस्ट, इजराइल

(**टिप्पणी-** चाहे सन् 1959 एवं 1973 में इजराइल द्वारा अकेले ही अरब देशों की संयुक्त सेनाओं को पराजित करने का प्रसंग हो, चाहे 1972 के म्युनिख ओलिंपिक खेलों में ग्यारह इजराइली एथलिटों की हत्या के दोषी फिलीस्तिनी आतंकियों को अगले दस वर्षों तक दुनिया के कोने-कोने में तलाश कर मार डालने का प्रसंग हो, चाहे 1976 में युगांडा के जिहादी तानाशाह ईदी अमीन के नाक के नीचे से इजराइली बंधकों को एंटेबी हाईवी अड्डे से छुड़ाकर लाने का प्रसंग हो, ऐसे अनेकानेक अवसरों पर इजराइल ने प्रमाणित किया है कि दुर्जन धरती पर बोझ है, इसलिए उनके आगे समर्पण नहीं, बल्कि उनका विनाश ही राष्ट्रहित में सर्वोत्तम नीति है। भगवद् गीता में भी परित्राणाय साधूनाम् विनाशाय च दुष्कृताम् के माध्यम से भगवान श्रीकृष्ण ने सनातनधर्मी हिन्दुओं को संदेश दिया है कि दुर्जनों के सामने याचना नहीं करना, उनका विनाश करना है, परन्तु स्वतंत्रता के बाद से ही सनातनधर्मियों को समझाया गया कि आप मार खाते रहिए दुर्जनों का कभी बलपूर्वक प्रतिकार मत कीजिए, क्योंकि सनातनधर्मियों को हर हालत में अहिंसा द्वारा शांति स्थापित करना है, भले ही वह श्मशान की ही शांति क्यों न हो। सुखद बात है कि सनातनधर्मी अब मनुष्य वाणी को त्यागकर देववाणी को अपनाने हेतु दृढ़ प्रतिज्ञ हो रहे हैं। जब जागो, तब सवेरा।

आतंकियों की शरणस्थली बंगाल-बांग्लादेश सरकार द्वारा कट्टरपंथी जिहादी संगठनों जमात-ए-इस्लामी तथा इस्लामी छात्र शिविर पर इस सप्ताह लगाए गए पूर्ण प्रतिबंध का विभिन्न संगठनों तथा जनता ने स्वागत किया है। विभिन्न शहरों में सत्ताधारी अवामी लीग पार्टी के कार्यकर्ताओं ने जुलूस निकालकर प्रसन्नता व्यक्त की। जिहादियों के विरुद्ध कठोर कदम का समर्थन करते हुए सामान्य नागरिक नर-नारियों ने उत्साहपूर्वक इन जुलूसों में सहभागिता की। **– युगान्तर,** ढाका, बांग्लादेश

(**टिप्पणी-** पिछले माह आरक्षण विरोधी विद्यार्थी आंदोलन में घुसपैठ कर बड़े पैमाने पर हिंसा, आगजनी एवं हत्याकांड करने वाले कई प्रमुख जिहादी एवं इस्लामी कट्टरपंथी संगठनों पर बांग्लादेशी प्रधानमंत्री हसीना वाजेद द्वारा धरपकड़ एवं प्रतिबंध के कारण उन जिहादियों के बुरे दिन इस्लामी गणतंत्र बांग्लादेश में तो प्रारंभ हो गए, परन्तु सीमा से लगे भारतीय राज्य पश्चिम बंगाल की मुख्यमंत्री ममता बनर्जी की दूरदर्शिता देखिए कि दो सप्ताह पूर्व ही अपने बांग्लादेशी जिहादी भाईयों के सिरो पर मंडरा रहे खतरे को भांपते हुए ममता आपा ने सार्वजनिक बयान दिया कि जिन बांग्लादेशियों ने भारत में शरण मांगी, सीमा के दरवाजे खुलवाकर उनका गर्मजोशी से स्वागत होगा। बांग्लादेशी जिहादी ममता आपा के अतिथि सत्कार से अभिभूत होंगे और उन्हें लगेगा ही नहीं कि वे अपने देश से बाहर है, क्योंकि उनकी ममता आपा तेजी से पश्चिम बंगाल राज्य को इस्लामी राज्य बना रही है।

राष्ट्रवादी कदमों की आहट- इस वर्ष नवंबर माह में अमेरिकी राष्ट्रपति चुनाव में रिपब्लिकन पार्टी के डोनाल्ड ट्रंप के दोबारा राष्ट्रपति बनने की प्रबल संभावना से केवल एशिया ही नहीं समूचा विश्व आशंकित है। चीन एवं कई अन्य देशों के साथ अमेरिकी संबंध तनावपूर्ण बन जाएंगे, क्योंकि ट्रंप 'अमेरिकी हित पहले' की राष्ट्रवादी नीति पर चलते हैं। अपने शत्रु चीन को नियंत्रण में रखने हेतु राष्ट्रपति ट्रंप आर्थिक एवं सैन्य क्षेत्र में भारत से मित्रता बढ़ाएंगे।

– साऊथ चायना, मार्निंग, पोस्ट, हांगकांग

(**टिप्पणी-** सन 2016 से 2020 के अपने प्रथम राष्ट्रपति कार्यकाल में डोनाल्ड ट्रंप ने चीन के विरुद्ध कठोर आर्थिक कदम उठाए, परन्तु भारत से सद्भावना आधारित सहयोग बढ़ाया, पाकिस्तान को अमेरिकी आर्थिक सहायता बंद कर दी, आतंकवाद प्रायोजिक सात इस्लामी देशों के नागरिकों के अमेरिका प्रवेश पर प्रतिबंध लगाया, भारत-अमेरिका सामरिक एवं आर्थिक संबंधों को सुदृढ़ किया, क्योंकि ट्रंप का मानना है कि चीन के शक्तिशाली पड़ोसी भारत के सहयोग से बगैर अमेरिका चीन का वर्चस्व नहीं रोक सकता। इसलिए चीन, पाकिस्तान इत्यादि ट्रंप के दोबारा राष्ट्रपति बनने की कल्पना मात्र से आशंकित होते हैं तो होते रहे, हम भारतीय तो ट्रंप के दोबारा राष्ट्रपति बनने का प्रसंग सुखद ही मानेंगे, दिलजलों के दिल जलते हो तो जलते रहे।

(लेखक अंग्रेजी के सहायक प्राध्यापक हैं)

दुर्गेश कुमार साध

वायनाड की आपदा में निरंतर कर्मरत राष्ट्रीय स्वयंसेवक संघ

केरल के वायनाड में हाल ही में आई प्राकृतिक आपदा - भूस्खलन के चलते लगभग 237 लोग काल के ग्रास में समा गए एवं सैकड़ों अन्य लोग घायल हुए हैं। ऐसी आपदा की घड़ी में एक बार पुन- राष्ट्रीय स्वयंसेवक संघ के स्वयंसेवकों ने सेवा का मोर्चा सम्हाला एवं हरसंभव सहायता के लिए तत्पर रहे। कई लोगों के मन में यह प्रश्न बार-बार उलाहनेस्वरूप आता है कि जब केरल राज्य में संघ के स्वयंसेवकों, हिन्दुत्व समर्थकों एवं भाजपा पार्टी के कार्यकर्ताओं की हत्याओं का एक लम्बा और निर्मम इतिहास रहा है, तो वहां पर संघ के स्वयंसेवक आखिर सेवा कार्य क्यों कर रहे हैं आम आदमी का यह प्रश्न निराधार तो नहीं कहा जा सकता है, परंतु जिसमें संघ की तत्वनिष्ठा का जरा सा भी बोध है, उसके सामने ऐसे प्रश्न पानी के बुलबुलों की तरह हैं, जो उठते के साथ ही जल में पुनः लीन हो जाते हैं। संघ कार्य का आधार व्यक्तिनिष्ठा नहीं, अपितु राष्ट्र एवं तत्वनिष्ठा है। केरल राज्य भी भारतवर्ष का ही हिस्सा है एवं वहां पर हिन्दू समाज सदियों से निवास करता आ रहा है। भले ही राजनीतिक रूप से वहॉ पर किसी भी पार्टी का शासन हो, मगर संघ के सेवाकार्य किसी सरकार, धर्म-पंथ-संप्रदाय को देखकर एवं किसी लोकेषणा की भावना के वशीभूत होकर नहीं किए जाते, अपितु वह केवल इसलिए किए जाते हैं, क्योंकि किसी समय-विशेष पर किए जाने अपरिहार्य हैं। संघ तो 1925 से सामाजिक कार्य करते आ रहा है और तब भी करता था जब पूरे भारत में कांग्रेस एवं गैर भाजपाई सरकारों की सत्ता हुआ करती थी, फिर आज यह प्रश्न उभरना निरर्थक ही है। समाज पर आए संकट को देखकर संघ मौन नहीं रह सकता, उसे अपने कर्तव्यों का बोध सदैव से रहा है। संघ की यह स्पष्ट मान्यता है कि संघ समाज में संगठन का करेगा एवं समाज के लिए नैतिक एवं राष्ट्रीय चारित्र्य-युक्त अत्युत्तम व्यक्तियों का निर्माण करेगा। यह भी स्पष्ट है कि संघ स्वयं कुछ नहीं करता और स्वयंसेवक समाज के कार्यों में कुछ भी नहीं छोड़ता। संघ विश्व का एकमात्र ऐसा स्वयंसेवी एवं सामाजिक संगठन है, जिसमें समाज का हर वह व्यक्ति जा सकता है, जिसके मन में समाज के प्रति कर्तृत्व का भाव है, समाज को जागरूक एवं सकारात्मक बनाने के लिए कुछ कर गुजरने की भावना है। संघ की रचना ही ऐसी है कि यह संगठन के रूप में एक आश्चर्यमिश्रित पहेली है। विश्व के अनेक देशों में संघ के प्रति सदैव ही अत्यंत कौतूहल रहा है, इसलिए विदेशियों में इसे समझने एवं शोध करने की हमेशा लालसा रही है। विश्व में आज यह सबसे बड़ा और प्रतिष्ठित सामाजिक संगठन है। संघ में आने वाले स्वयंसेवकों को कोई पारिश्रमिक नहीं दिया जाता, बल्कि समाज में चलने वाले सारे कार्य स्वयंसेवकों व समाज की सक्रिय भागीदारी एवं सहकारिता की भावना से चलते हैं। एक बार संघचालक जी ने भी बताया था कि एक बार उनसे किसी ने पूछा कि संघ में आने पर उसे क्या मिलेगा, तो उन्होंने कहा था कि यदि आप कुछ लाभ पाने की भावना से आते हो, तो इससे अच्छा है कि मत आओ, क्योंकि संघ में मिलता कुछ नहीं है, बल्कि जो आपके पास में है, वह भी खो जाएगा! इसका निहितार्थ यह है कि संघ में व्यक्तिगत अपेक्षाओं या किसी निहित स्वार्थ के वशीभूत होकर आने का कोई अर्थ नहीं है। **(लेखक स्तंभकार हैं)**

राजनीति

डॉ. हरिकृष्ण बड़ोदिया

नेता विपक्ष की भूमिका में भी राहुल गंभीर नहीं

लोकतंत्र में विपक्ष वैकल्पिक सरकार इसलिए माना जाता है कि यदि उसके पक्ष में बहुमत आ जाए तो वह सरकार बनाने में सक्षम हो सकता है। स्वाभाविक है कि विपक्ष हालांकि सत्ता विरोधी पक्ष होता है किंतु उसके अंदर वे सारी विशेषताएं होती हैं जिनके आधार पर बहुमत की दशा में वह सत्ता के सिंहासन पर आरूढ़ हो सकता है। यदि हम देश के वर्तमान राजनीतिक हालातों की बात करें तो 2014 से लगातार 10 वर्षों तक देश की राजनीति में अधिकार प्राप्त विपक्ष नहीं रहा। इन 10 सालों के बाद 18वीं लोकसभा में सत्ता पक्ष के विरोध में एक शक्तिशाली विपक्ष अस्तित्व में आया है जिसके नेता 99 सीटों के साथ कांग्रेस के राहुल गांधी हैं। एक सुखद स्थिति यह होती है कि विपक्ष सत्ता पक्ष के सामने एक चुनौती के रूप में खड़ा हो ना कि समस्या के रूप में। लेकिन आज का विपक्ष चुनौती कम समस्या अधिक दिखाई दे रहा है।

भारत के मुख्य न्यायाधीश ने 2022 में देश के राजनीतिक परिदृश्य में विपक्ष के लिए पर्याप्त स्थान की कमी पर दुख जताते हुए कहा था कि राजनीतिक विरोध का दुश्मनी में तब्दील होना स्वस्थ लोकतंत्र की निशानी नहीं है। निश्चित ही किसी भी लोकतंत्र के लिए सत्ता पक्ष और विपक्ष के बीच सौहार्द पूर्ण संबंध होना लोकतंत्र के मूल उद्देश्य जनता के लिए, जनता के द्वारा और जनता से की पूर्ति करने में सहायक होते हैं। भारतीय संसद के इतिहास में 2014 तक विपक्ष की भूमिका न केवल सकारात्मक रही बल्कि लोकोपयोगी भी रही। देश में लगभग 60 वर्ष तक सबसे पुरानी पार्टी कांग्रेस का शासन रहा और विपक्ष में जनसंघ, जनता दल, भारतीय जनता पार्टी एवं कई अन्य दल विपक्ष में रहे लेकिन उन वर्षों में दोनों विरोधी पक्षों के बीच ना तो कोई मनमुटाव रहा और ना गला काट प्रतियोगिता रही लेकिन 2014 के बाद आज तक विपक्ष का ना तो सौहार्द पूर्ण रवैया देखा गया और ना विकास के मुद्दों पर सत्ता पक्ष को समर्थन देखा गया। देखा गया तो बस राजनीतिक विरोध के लिए दुश्मनी पूर्ण रवैया। हालांकि सत्ता पक्ष ने मोदी के नेतृत्व में अपने बहुमत के दम पर ऐसे मुख्य काम कर दिए जिसके लिए उन्हें जनता ने बहुमत से चुना था। भाजपा के अपने तीन कोर इशू क्रमशः कश्मीर से धारा 370 हटाना, राम मंदिर का निर्माण और समान नागरिक संहिता थे जिनमें से उसने दो, धारा 370 को हटाना और राम मंदिर निर्माण के लक्ष्य को प्राप्त कर लिया अब केवल एक मुख्य मुद्दे की अर्थात समान नागरिक संहिता की पूर्ति करना शेष है। लोकतंत्र में सत्ता पक्ष को विपक्ष का साथ मिलना आवश्यक होता है जिसकी संभावना आज की स्थिति में पूर्णतः असंभव दिखाई देती है।

(लेखक समाजशास्त्र के सेवानिवृत्त प्राध्यापक हैं)

जनमानस

पर्यटक जवाबदारी समझे

वर्तमान में पर्यटन स्थलों पर कई चलित दुकानें उपलब्ध होती हैं। महू के आसपास कई पर्यटन स्थल है, परंतु पर्यटक खरीदी गई या अपने साथ लाई गई खाद्य सामग्री का उपयोग कर अवशेष इधर-उधर फैंक देते या नदी, झरने के पानी में बहा देते हैं। पर्यावरण के साथ बहते हुए शुद्ध पानी के साथ खिलवाड़ करते। स्थानीय निकाय, पार्किंग शुल्क तो वसूलती हे परंतु सफाई पर भी ध्यान नहीं देती। पर्यटक अपनी जिम्मेदारी और कर्तव्य को समझे।

– प्रहलाद यादव, कोदरिया,महू

आतंकियों का खात्मा हो

आतंकियों को कुचलने तथा सहयोगियों को सबक देने हेतु पूर्ववर्ती और वर्तमान सरकारों ने प्रयासों को अपूर्ण सफलता मिलने से थोड़े समय तक आतंकी धीमे हो जाते हैं और अब बेलगाम हो रहे आतंकियों ने तीन वर्ष के दौरान सेना के 50 से अधिक जवान को शहीद और कई लोगों मौत के घाट तथा सैकड़ों व्यक्ति घायल कर दिए। चीन के साथ आतंकियों और पनाह देने वालों के खात्मे हेतु सर्जिकल स्ट्राइक हेतु भी बाध्य होना होगा।

– बीएल शर्मा, तराना (उज्जैन)

पदकतालिका

स्थान देश	स्वर्ण	रजत	कांस्य	कुल योग
1. चीन	16	12	9	37
2. अमेरिका	14	24	23	61
3. फ्रांस	12	14	15	41
4. ऑस्ट्रेलिया	12	8	7	27
5. ग्रेट ब्रिटेन	10	10	13	33
53. भारत	0	0	3	3

भारत के आज के मुकाबले

एथलेटिक्स

एथलेटिक्स में भारत की किरन पहल महिलाओं की 400 मीटर दौड़ में अपनी चुनौती पेश करेगी। वह पहले राउंड में हीट-5 में दौड़ती हुई नजर आएंगी। दोपहर 3:25 बजे ये मुकाबला खेला जाएगा।

पुरुषों के 3000 मीटर स्टीपलचेज में भारत के अविनाश साबले दौड़ते हुए दिखेंगे। वह दूसरे हीट में नजर आएंगे। ये मुकाबला रात 10:34 से शुरू होगा। साबले इस स्पर्धा में अपनी छाप छोड़ने का प्रयास करेंगे।

बैडमिंटन

भारतीय बैडमिंटन खिलाड़ी लक्ष्य सेन कांस्य पदक के लिए मुकाबले में मलेशिया के ली जी जिया से भिड़ेंगे। यह मैच शाम 6 बजे से शुरू होगा। वह सेमीफाइनल मुकाबले में डेनमार्क के विक्टर एक्सेलसन के खिलाफ हार गए। लक्ष्य अगर कांस्य जीतने में सफल होते हैं तो वह ओलंपिक इतिहास में पदक जीतने वाले पहले भारतीय पुरुष बैडमिंटन खिलाड़ी बन सकते हैं। अब तक भारतीय महिला बैडमिंटन खिलाड़ियों में सिर्फ साइना नेहवाल और पीवी सिंधु ने पदक जीते हैं।

टेबल टेनिस टीम

भारत की महिला टेबल टेनिस टीम राउंड ऑफ-16 में रोमानिया की टीम से भिड़ेंगी। यह मैच दोपहर 1:30 बजे से शुरू होगा।

सेलिंग (नौकायन)

सेलिंग (नौकायन) में नेत्रा कुमानन महिलाओं की डिंगी स्पर्धा में नौवीं और 10वीं रेस में हिस्सा लेंगी। यह मुकाबला दोपहर 3:45 से शुरू होने हैं। सेलिंग में ही विष्णु सरवणन पुरुषों के डिंगी स्पर्धा में नौवीं और 10वीं रेस में हिस्सा लेंगे। यह दौड़ शाम 6:10 बजे से शुरू होंगे।

सार संक्षेप

पारुल चौधरी 3000 मीटर स्टीपलचेज के फाइनल में जगह बनाने में रही असफल

पेरिस : भारतीय धावक पारुल चौधरी पेरिस ओलंपिक में महिलाओं के 3000 मीटर स्टीपलचेज इवेंट के राउंड 1 में अपनी हीट में आठवें स्थान पर रहीं। 29 वर्षीय भारतीय एथलीट ने स्टेड डी फ्रांस में हुई स्पर्धा में अपने सीजन का सर्वश्रेष्ठ समय 9:23.39 के साथ आठवें स्थान पर रही। इस स्पर्धा में शीर्ष पांच धावक ही फाइनल में पहुंचते है। पारुल महिलाओं की 3000 मीटर स्टीपलचेज और 5000 मीटर दोनों में नेशनल रिकॉर्ड धारक हैं।

भारतीय गोल्फर शुभंकर तीसरे राउंड के बाद नौ स्थान नीचे खिसके

पेरिस : भारतीय गोल्फर शुभंकर शर्मा पेरिस ओलंपिक 2024 में पुरुष गोल्फ स्पर्धा में नौ स्थान नीचे खिसक गए। शुभंकर तीसरे राउंड में एक ओवर का स्कोर कर पाए। कुल 211 के स्कोर के साथ 25वें स्थान से खिसकर 34वें स्थान पर आ गए हैं। एक राउंड अभी बाकी है। गगनजीत भुल्लर ने आज बराबरी का स्कोर करते हुए चार स्थान की छलांग लगाई और अब 215 के स्कोर के साथ 48वें स्थान पर हैं। पुरुष गोल्फ टूर्नामेंट का अंतिम राउंड आज होगा। अमेरिका के मौजूदा ओलंपिक चैंपियन जैंडर शॉफेल और स्पेन के दो बार के राइडर कप विजेता जॉन राम वर्तमान में संयुक्त रूप से पहले स्थान पर हैं जिन्होंने तीन राउंड के बाद 14 अंडर का स्कोर किया है।

एल्ड्रिन पुरुषों की लंबी कूद में फाइनल में जगह नहीं बना सके

पेरिस : भारतीय एथलीट जेसविन एल्ड्रिन ने रविवार को पेरिस ओलंपिक में स्टेड डी फ्रांस में पुरुषों की लंबी कूद में 26वें स्थान पर रहे और फाइनल में जगह नहीं बना सके। जेसविन ने क्वालिफिकेशन ग्रुप बी में 7.61 मीटर का सर्वश्रेष्ठ प्रदर्शन किया। जेसविन अपने समूह में 16 खिलाड़ियों में से 13वें स्थान पर रहे। वह क्वालीफिकेशन स्टैंडर्ड (8.15 मीटर) को पार करने में विफल रहे और दोनों समूहों के शीर्ष 12 सर्वश्रेष्ठ प्रदर्शन करने वालों में भी शामिल नहीं हो सके। 22 वर्षीय लॉन्ग जंपर कुल मिलाकर स्टैंडिंग में 26वें स्थान पर रहे और फाइनल में जगह नहीं बना सके।

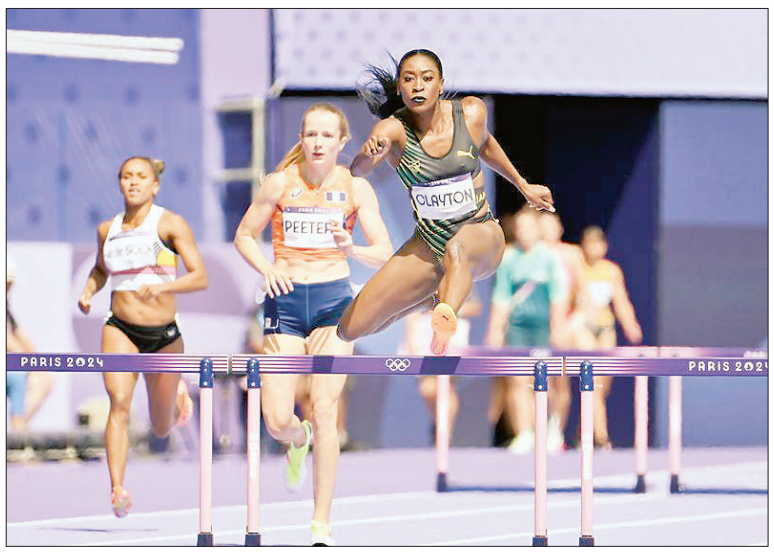

फ्रांस के पेरिस में पेरिस 2024 ओलंपिक खेलों में एथलेटिक्स की महिलाओं की 400 मीटर बाधा दौड़ के राउंड 1 के दौरान प्रतिस्पर्धा के दौरान जमैका की रुशेल क्लेटन (प्रथम दाएं)।

फ्रांस के पेरिस में 2024 ओलंपिक खेलों में मुक्केबाजी के पुरुषों के 71 किग्रा क्वार्टर फाइनल के दौरान भारत के निशांत देव के खिलाफ मुकाबला करते मैक्सिको के मार्को अलोंसो वर्डे अल्वारेल (दाएं)। मैच मैक्सिको के मार्को अलोंसो वर्डे अल्वारेल ने जीता।

भारत सेमीफाइनल में

ओलंपिक हॉकी : भारत ने शूटआउट में ब्रिटेन को हराया

● पेरिस,

भारतीय पुरुष हॉकी टीम ने रविवार को पेरिस ओलंपिक के क्वार्टर फाइनल में ब्रिटेन को शूटआउट में 4-2 से हराकर सेमीफाइनल में जगह बना ली।

इससे पहले यवेस-डु-मनोइर स्टेडियम में खेले गये मुकाबले में दोनों टीम निर्धारित समय में 1-1 की बराबरी पर रही थी। शूटआउट में भारत के लिए हरमनप्रीत सिंह, सुखजीत सिंह, ललित उपाद्याय और राज पाल कुमार ने गोल दागे। वहीं ब्रिटेन के लिए जेम्स अलबेरी ने चैक वाललेस गोल किया। शानदार फॉर्म में चल रहे हरमनप्रीत सिंह ने 22वें मिनट में पेनल्टी कॉर्नर पर गोल दागकर भारत को बढ़त दिलाई। ओलंपिक में यह उनका सातवां गोल था। वहीं ब्रिटेन के ली मॉर्टन ने दूसरे क्वार्टर के समाप्त होने से ठीक दो मिनट पहले स्कोर 1-1 से बराबर कर दिया। अमित रोहिदास को 17वें मिनट में बाहर भेज दिया गया। इसके बाद भारतीय टीम मैच 10 खिलाड़ियों के साथ खेला। तीसरे और चौथे क्वार्टर में ब्रिटेन के अधिक समय अपने पास गेंद रखते हुए आक्रामक खेल का मुजाहिरा किया। लेकिन उसके खिलाड़ी भारत की मजबूत रक्षापंक्ति को नहीं भेंद पाए। चौथे क्वार्टर के बाद मुकाबला 1-1 से बराबरी पर रहा। शूटआउट में भारतीय स्ट्राइकर्स ने हर मौके पर गोल दागे, जबकि अंग्रेज दो प्रयास में चूक गए। पहले प्रयास में भारतीय कप्तान हरमनप्रीत ने गोल करके भारत को 1-0 की बढ़त दिला दी। फिर ब्रिटेन के जेम्स एल्वेरी ने गोल करके स्कोर 1-1 से बराबर किया। दूसरे

प्रयास में सुखजीत सिंह ने सफल गोल किया, दूसरी ओर इंग्लैंड के जैक वैलिस ने गोल करके स्कोर फिर 2-2 से बराबर कर दिया। तीसरे प्रयास में ललित उपाध्याय ने गोल किया और भारत को 3-2 की बढ़त दिला दी। यहां ब्रिटेन के कोनोर विलियम्सन गोल करने से चूक गए। चौथे प्रयास में राजकुमार पाल ब्रिटेन के गोलकीपर को छकाकर गोल करने में कामयाब रहे, जबकि फिलिप रॉपर भी चूक गए। इस तरह भारत ने 4-2 से जीत हासिल की। भारत के अनुभवी गोलकीपर पीआर श्रीजेश गोल पोस्ट के सामने दीवार की तरह खड़े रहे। उन्होंने पेनल्टी शूटआउट में दो सफल बचाव किए। इतना ही नहीं, मैच के दौरान ब्रिटेन को 11 पेनल्टी कॉर्नर मिले, लेकिन श्रीजेश ने सभी मौकों पर सफल बचाव किया। श्रीजेश ने मैच के बाद कहा कि मैंने खुद से कहा था कि यह मेरा आखिरी मैच हो सकता है या अगर मैं इसे बचा लेता हूं तो मैं यहां 2 और मैच खेल सकता हूं।

लवलीना-निशांत मुक्केबाजी के क्वार्टर फाइनल में हारे

● पेरिस,

भारतीय महिला मुक्केबाज लवलीना बोरगोहेन और पुरुष वर्ग निशांत देव को क्वार्टर फाइनल मुकाबलों में हार का सामना करना पड़ा है।

यहां हुए मुकाबले में लवलीना बोरगोहेन को महिलाओं के 75 किग्रा क्वार्टर फाइनल में चीन की ली कियान के खिलाफ स्प्लिट डिसीजन (4-1) से हार का सामना करना पड़ा। लवलीना बनाम ली कियान मुकाबले के पहले राउंड में शुरुआत से ही दोनों खिलाड़ी एक-दूसरे पर हावी रहे, लेकिन राउंड खत्म होने से पहले ली कियान ने अपने बेहतरीन जैब्स का इस्तेमाल करते हुए पहले राउंड को अपने नाम कर लिया। इसी तरह कियान ने दूसरे और तीसरे राउंड में भी जीत दर्ज की इस दौरान भारतीय मुक्केबाज लवलीना रक्षात्मक रही। जिसका फायदा ली कियान ने बखूबी उठाया और बड़ी आसानी से इस मुकाबले को अपने नाम कर लिया। लवलीना बोरगोहेन ने इस सप्ताह की शुरुआत में नॉर्वे की सुन्निवा हॉफस्टेड के खिलाफ 5:0 की सर्वसम्मत जीत के साथ अपने अभियान की शुरुआत की थी। वहीं कल देर रात एक अन्य मुकाबले में निशांत देव पुरुषों के 71 किलो वर्ग के क्वार्टर फाइनल मुकाबले में मेक्सिको के मार्को वर्डे के खिलाफ 4-1 से हार का सामना करना पड़ा। पर्दापण ओलंपिक में निशांत ने शुरुआती राउंड में अपने आक्रामक खेल का मुजाहिरा किया

और मार्को वर्डे के खिलाफ लगातार बेहतरीन पंचों का इस्तेमाल किया। दूसरी वरीयता प्राप्त मुक्केबाज मार्को वर्डे भारतीय मुक्केबाज के खिलाफ शुरुआत से ही रक्षात्मक रहे। तीसरे राउंड में मार्को वर्डे ने निशांत के खिलाफ बढ़त बना ली और अंत में निशांत देव को हार का सामना करना पड़ा। उल्लेखनीय है कि इससे पहले बुधवार को हुए एक करीबी मुकाबले में निशांत ने सातवीं वरीयता प्राप्त इक्वाडोर के मुक्केबाज को हराकर क्वार्टर फाइनल में जगह बनाई थी।

भारतीय निशानेबाज माहेश्वरी चौहान स्कीट फाइनल में चूकी

● पेरिस,

भारतीय निशानेबाज माहेश्वरी चौहान और रायजा ढिल्लों रविवार को पेरिस ओलंपिक 2024 खेलों में महिलाओं की स्कीट फाइनल के लिए कट-ऑफ से चूक गईं और क्वालीफिकेशन स्पर्धा में इनका अभियान समाप्त हो गया।

मौजूदा एशियाई चैंपियनशिप की कांस्य पदक विजेता माहेश्वरी चौथे दौर के अंत तक पदक की दावेदारी थीं। हालांकि अंतिम राउंड में तीन चूक के बाद 22/25 का स्कोर बनाकर वह कुल 118/125 के साथ 14वें स्थान पर रहीं। हालांकि रायजा ने पहले दिन की कमी की भरपाई कर ली लेकिन यह उन्हें क्वालिफिकेशन स्टैंडिंग में शीर्ष 20 में पहुंचाने के लिए काफी नहीं था। वह 113/125 के स्कोर के साथ 23वें स्थान पर रहीं। केवल शीर्ष छह निशानेबाज ही फाइनल में पहुंचे। भारत के अनंत जीत सिंह नरूका भी शनिवार को पुरुष स्कीट फाइनल में जगह नहीं बना सके। इससे पहले भारतीय निशानेबाज विजयवीर सिद्धू पेरिस ओलंपिक में पुरुषों की 25 मीटर रैपिड फायर पिस्टल क्वालिफिकेशन स्टेज में पहले चरण के बाद 293-148

के स्कोर के साथ पांचवें स्थान पर रहे। विजयवीर ने चेटेउरौक्स में 9.767 के औसत से 98, 98 और 97 का स्कोर बनाया। इस बीच अनीश भानवाला पहले चरण के बाद सातवें स्थान पर हैं। उन्होंने विजयवीर के समान औसत से 293-118 का स्कोर बनाया।

सेमीफाइनल में हारे लक्ष्य सेन

एक्सेलसेन ने लक्ष्य को 22-20 , 21-14 से हराया

आज लक्ष्य कांस्य पदक मैच में मलेशिया के ली जी जिया से करेंगे मुकाबला

● पेरिस

भारतीय बैडमिंटन स्टार लक्ष्य सेन रविवार को पेरिस ओलंपिक में पुरुष एकल सेमीफाइनल में डेनमार्क के विक्टर एक्सेलसेन से हार का सामना करना पड़ा। ला चैपल एरिना में 54 मिनट पर चले मुकाबले में एक्सेलसेन ने लक्ष्य को 22-20 , 21-14 से हराया।

30 वर्षीय एक्सेलसेन सोमवार को स्वर्ण खिताबी मुकाबले में थाईलैंड के कुनलावुत विटिडसार्न से भिड़ेगे। दूसरी ओर लक्ष्य भी सोमवार को कांस्य पदक मैच में मलेशिया के ली जी जिया से मुकाबला करेंगे। लक्ष्य के पास ओलंपिक में पुरुष एकल बैडमिंटन में भारत के लिए

पहला पदक जीतने का मौका है। लक्ष्य ने सेमीफाइनल में मैच दोनों गेमों में भारी बढ़त बना ली। एक्सेलसन ने पहले गेम में 15-9 से पिछड़ने और दूसरे गेम में 7-0 से पिछड़ने के बाद वापसी की लेकिन जीत नहीं सके।

रोहित शर्मा की पारी बेकार, श्रीलंका जीती

दूसरे वनडे में भारतीय टीम को 32 रन से हराकर सीरीज में 1-0 की बढ़त बनाई

कोलंबो, : श्रीलंका ने दूसरे वनडे में भारत को 32 रन से हरा दिया है। 6 विकेट लेने वाले लेग स्पिनर जेफरी वांडरसे प्लेयर ऑफ द मैच रहे। उन्होंने भारत के टॉप-6 बल्लेबाजों को 50 रन के अंदर पवेलियन भेजा और जीत की बड़ी वजह बने। श्रीलंका ने सीरीज में 1-0 की बढ़त बना ली है। पहला वनडे टाई रहा, तीसरा मैच 7 अगस्त को खेला जाएगा। भारत से कप्तान रोहित शर्मा और शुभमन गिल ने 97 रन की ओपनिंग पार्टनरशिप की। रोहित शर्मा ने 64 रन बनाए। यहां से लेग स्पिनर जेफरी वांडरसे ने भारत को बैकफुट पर धकेल दिया। कप्तान चरिथ असलंका ने आखिरी 3 विकेट लिए और भारत 42.2 ओवर में 208 पर सिमट गया। इससे पहले अविष्का फर्नांडों (40) कामिंडु मेंडिस (40) तथा दुनित वेल्लालगे (39) की उपयोगी पारियों की बदौलत रविवार को खेले गए दूसरे एकदिवसीय मुकाबले में भारत को जीत के लिए 241 रनों का लक्ष्य दिया। रविवार को यहां श्रीलंका के कप्तान चरित असलंका ने टॉस

जीतकर पहले बल्लेबाजी करने का फैसला किया। बल्लेबाजी करने श्रीलंका की शुरुआत खराब रहीं और पतुम निसंका बिना खाता खोले वापस पैवेलियन लौट आए। उन्हें सिराज ने विकेटकीपर राहुल के हाथों कैच आउट कराया। इसके बाद दूसरे विकेट के लिए अविष्का फर्नांडों और कुसल मेंडिस ने 74 रनों की साझेदारी की। सुंदर ने 17वें ओवर में अविष्का को अपनी ही गेंद पर कैच कर भारत को दूसरा विकेट दिलाया। इसके बाद कुसल मेंडिस और सदीरा समराविक्रमा ने तीसरे विकेट के लिए 79 रन जोड़े। श्रीलंका का चौथा विकेट 111 रनों पर सदीरा के रुप में गिरा जिसे अक्षर पटेल की गेंद पर कोहली ने कैच आउट किया।

दुनित वेल्लालगे 39 एवं कामिंडु मेंडिस ने 44 गेंदों पर 40 रन की उपयोगी पारी खेलकर टीम का स्कोर 240 रनों तक पहुंचाया। भारत के लिए वॉशिंगटन सुंदर ने 30 रन देकर तीन विकेट लिए वहीं कुलदीप यादव ने 33 रन देकर दो विकेट हासिल किए। मोहम्मद सिराज, अक्षर पटेल को एक-एक विकेट मिला जबकि दो खिलाड़ी रन आउट हुए।

नोवाक जोकोविच ने पहली बार जीता ओलंपिक गोल्ड

अल्कारेज को हराया, गोल्डन-स्लैम पूरा करने वाले 5वें टेनिस खिलाड़ी

पेरिस, पेरिस ओलंपिक के 8वें दिन के खेल जारी है। सर्बिया के नोवाक जोकोविच ने टेनिस के मेंस सिंगल्स का गोल्ड मेडल जीत लिया है। उन्होंने स्पेन के कॉर्लोज अल्कारेज को हराया। गोल्ड जीतने के साथ ही वे गोल्डन स्लैम पूरा करने वाले दुनिया के 5वें टेनिस खिलाड़ी बन गए हैं। गोल्डन स्लैम यानी चारों ग्रैंड स्लैम (ऑस्ट्रेलियन ओपन, फ्रेंच ओपन, विंबलडन, यूएस ओपन) और ओलंपिक गोल्ड जीतने वाला खिलाड़ी। जोकोविच से पहले स्टेफी ग्राफ, आंद्रे अगासी, राफेल नडाल और सेरेना विलियम्स गोल्डन स्लैम पूरा कर चुके हैं।

स्वामी, मुद्रक, प्रकाशक सैयद ज़की हैदर के लिए इरानीयन आर्ट प्रिंटर्स 1534 कासिमजान स्ट्रीट दरियागंज नई दिल्ली 11006 से मुद्रित कराकर, 2684 गली काले खां कूचा चलान दरियागंज नई दिल्ली 02 से प्रकाशित किया।
संपादक : सैयद ज़की हैदर- हैड ऑफिस :- एफ19/4 सेकेंड फ्लोर नफीश रोड जामिया नगर दिल्ली- 110025., सम्पर्क सूत्र :- 9911371802, 9810383593
जितेन्द्र कुमार बिस्वाल ब्यूरो चीफ उड़ीसा/ गोविंद कनोडिया/ पटना/ सैय्यद यूसुफ अली नक़वी-पॉलिटिकल एडिटर। ई-मेल:- dailyloktantra@gmail.com

किसी भी प्रकार के विवाद हेतु निपटारे के लिए केवल दिल्ली न्यायालय ही मान्य होगी।
नोट- किसी भी समाचार/आलेख पर दावा प्रति दावा/आपत्ति समाचार प्रकाशन के 15 दिनों के अन्तराल तक ही मान्य होगा। समाचार पत्र में प्रकाशित आलेख से संपादक/प्रकाशक का सहमत होना आवश्यक नहीं है।

क्षेत्रीय कार्यालय अनवार मंजिल नया टोला गंज नंबर 01 बेतिया/ बिहार/ पिन नंबर 84 5438/>> संवाददाता, सना खान/(डॉ. अमानुल हक) स्थानीय संपादक/बिहार)